

# แผนพัฒนาท้องถิ่น (พ.ศ.๒๕๖๑-๒๕๖๕)



องค์การบริหารส่วนตำบลไทรงาม  
อำเภอบางเลน จังหวัดนครปฐม  
โทร./โทรสาร ๐ - ๓๔๙๙ - ๒๑๙๙  
เว็บไซต์ [www.saingam.go.th](http://www.saingam.go.th)

## คำนำ

ตามพระราชบัญญัติกำหนดแผนและขั้นตอนการกระจายอำนาจให้แก่องค์กรปกครองส่วนท้องถิ่น พ.ศ. ๒๕๔๒ ได้กำหนดให้องค์กรปกครองส่วนท้องถิ่น มีอำนาจและหน้าที่ในการจัดทำแผนพัฒนาท้องถิ่นของตนเอง โดยในการจัดทำแผนพัฒนาขององค์กรปกครองส่วนท้องถิ่นนั้น จะต้องดำเนินการตามระเบียบกระทรวงมหาดไทย ว่าด้วยการจัดทำแผนพัฒนาขององค์กรปกครองส่วนท้องถิ่น พ.ศ. ๒๕๔๘ และที่แก้ไขเพิ่มเติมถึง (ฉบับที่ ๓) พ.ศ. ๒๕๖๑ ทั้งนี้ แผนพัฒนาท้องถิ่นจะต้องสอดคล้องกับแผนพัฒนาจังหวัด ยุทธศาสตร์การพัฒนาขององค์กรปกครองส่วนท้องถิ่นในเขตจังหวัด แผนพัฒนาอำเภอ แผนพัฒนาตำบล แผนพัฒนาหมู่บ้านหรือแผนชุมชน อันมีลักษณะเป็นการกำหนดรายละเอียดแผนงาน ดังนั้น จึงต้องมีการกำหนดยุทธศาสตร์การพัฒนาขององค์กรปกครองส่วนท้องถิ่นในเขตจังหวัดขึ้น ตามกระบวนการพิจารณาจากประชาคมท้องถิ่นระดับจังหวัด ร่วมกับคณะกรรมการพัฒนาองค์การบริหารส่วนจังหวัด คณะกรรมการประสานแผนพัฒนาท้องถิ่นระดับจังหวัด ผู้แทนองค์กรปกครองส่วนท้องถิ่นในเขตจังหวัด ร่วมกันจัดทำ ทบทวน หรือเปลี่ยนแปลงยุทธศาสตร์การพัฒนาขององค์กรปกครองส่วนท้องถิ่นในเขตจังหวัด เพื่อให้การจัดทำแผนพัฒนาขององค์กรปกครองส่วนท้องถิ่นเกิดประสิทธิภาพ ประสิทธิผล โดยนำยุทธศาสตร์การพัฒนาขององค์กรปกครองส่วนท้องถิ่นในเขตจังหวัดไปใช้เป็นแนวทางในการจัดทำแผนพัฒนาท้องถิ่นของตนเองได้ต่อไป และเพื่อให้สามารถบูรณาการกับแผนพัฒนาจังหวัด แผนปฏิบัติการราชการประจำปีของจังหวัดและตอบสนองความต้องการของประชาชนอันจะนำไปสู่การจัดทำงบประมาณ ที่มีประสิทธิภาพในท้องถิ่นได้อย่างแท้จริง เป็นเครื่องมือในการพัฒนาท้องถิ่นให้เข้มแข็ง เกิดประโยชน์สูงสุดต่อประชาชนในท้องถิ่น

ดังนั้น องค์กรปกครองส่วนท้องถิ่น จึงต้องกำหนดยุทธศาสตร์การพัฒนาขององค์กรปกครองส่วนท้องถิ่นให้สอดคล้องยุทธศาสตร์การพัฒนาขององค์กรปกครองส่วนท้องถิ่นในเขตจังหวัด เพื่อนำไปสู่การ บูรณาการร่วมกัน ให้เกิดความสอดคล้องกับแผนพัฒนาจังหวัด สามารถเชื่อมโยงไปสู่แผนพัฒนากลุ่มจังหวัด แผนพัฒนาภาค แผนพัฒนาเศรษฐกิจและสังคมแห่งชาติ ฉบับที่ ๑๒ แผนยุทธศาสตร์ชาติ ๒๐ ปี ไทยแลนด์ ๔.๐

องค์การบริหารส่วนตำบลไทรงาม หวังเป็นอย่างยิ่งว่าแผนพัฒนาท้องถิ่น พ.ศ. ๒๕๖๑-๒๕๖๕) ฉบับนี้ จะได้ใช้เป็นแนวทางการจัดทำงบประมาณประจำปีและตอบสนองความต้องการของประชาชนในเขตองค์การบริหารส่วนตำบลไทรงามอย่างมีประสิทธิภาพต่อไป

องค์การบริหารส่วนตำบลไทรงาม

# สารบัญ

หน้า

## ส่วนที่ ๑ สภาพทั่วไปและข้อมูลพื้นฐาน

### ๑.ด้านกายภาพ

- ๑.๑ ที่ตั้งของหมู่บ้านหรือชุมชนหรือตำบล (แผนที่ประกอบ) ๑
- ๑.๒ ลักษณะภูมิประเทศ ๑
- ๑.๓ ลักษณะภูมิอากาศ ๑
- ๑.๔ ลักษณะของดิน ๑

### ๒.ด้านการเมือง/การปกครอง

- ๒.๑ เขตการปกครอง ๒
- ๒.๒ การเลือกตั้ง ๒

### ๓.ประชากร

- ๓.๑ ข้อมูลเกี่ยวกับจำนวนประชากร (ข้อมูลเปรียบเทียบย้อนหลัง ๓-๕ ปี และการคาดการณ์อนาคต) ๒
- ๓.๒ ช่วงอายุและจำนวนประชากร ๓

### ๔.สภาพทางสังคม

- ๔.๑ การศึกษา ๓-๔
- ๔.๒ สาธารณสุข ๔
- ๔.๓ อาชญากรรม ๔
- ๔.๔ ยาเสพติด ๔
- ๔.๕ การสังคมสงเคราะห์

### ๕.ระบบบริการพื้นฐาน

- ๕.๑ การคมนาคมขนส่ง (ทางบก,ทางน้ำ,ทางราง ฯลฯ) ๔-๕
- ๕.๒ การไฟฟ้า ๕
- ๕.๓ การประปา ๕
- ๕.๔ โทรศัพท์ ๕
- ๕.๕ ไปรษณีย์หรือการสื่อสารหรือการขนส่ง และวัสดุ ครุภัณฑ์ ๕

### ๖.ระบบเศรษฐกิจ

- ๖.๑ การเกษตร ๕
- ๖.๒ การประมง ๕
- ๖.๓ การปศุสัตว์ ๕
- ๖.๔ การบริการ ๕
- ๖.๕ การท่องเที่ยว ๕
- ๖.๖ อุตสาหกรรม ๕
- ๖.๗ การพาณิชย์และกลุ่มอาชีพ ๕
- ๖.๘ แรงงาน ๖

## ๗. ศาสนา ประเพณี วัฒนธรรม

๗.๑ การนับถือศาสนา	๖
๗.๒ ประเพณีและงานประจำปี	๖
๗.๓ ภูมิปัญญาท้องถิ่น ภาษาถิ่น	๖
๗.๔ สืบค้าพื้นเมืองและของที่ระลึก	๖

## ๘. ทรัพยากรธรรมชาติ

๘.๑ น้ำ	๗
๘.๒ ป่าไม้	๗
๘.๓ ภูเขา	๗
๘.๔ ทรัพยากรธรรมชาติที่สำคัญขององค์การบริหารส่วนตำบลไทรงาม	๗

## ๙. อื่นๆ

๙.๑ ข้อมูลเศรษฐกิจพอเพียงท้องถิ่น (ด้านการเกษตรและแหล่งน้ำ)	๗-๘
๙.๒ ข้อมูลด้านการเกษตร	๙
๙.๓ ข้อมูลด้านแหล่งน้ำการเกษตร	๙

## ส่วนที่ ๒ ยุทธศาสตร์การพัฒนากองครักษ์ปกครองส่วนท้องถิ่น

๑. ความสัมพันธ์ระหว่างแผนพัฒนาระดับมหภาค	
๑.๑ แผนยุทธศาสตร์ชาติ ๒๐ ปี	๑๐-๑๓
๑.๒ แผนพัฒนาเศรษฐกิจและสังคมแห่งชาติ ฉบับที่ ๑๒	๑๓-๒๐
๑.๓ แผนพัฒนาภาค/แผนพัฒนากลุ่มจังหวัด/แผนพัฒนาจังหวัด	๒๐-๒๔
๑.๔ ยุทธศาสตร์การพัฒนากองครักษ์ปกครองส่วนท้องถิ่นในเขตจังหวัด	๒๕
๒. ความสัมพันธ์ขององค์การบริหารส่วนท้องถิ่น	
๒.๑ วิสัยทัศน์	๒๖
๒.๒ ยุทธศาสตร์	๒๖
๒.๓ เป้าประสงค์	๒๖
๒.๔ ตัวชี้วัด	๒๗
๒.๕ ค่าเป้าหมาย	๒๘
๒.๖ กลยุทธ์	๒๘-๓๐
๒.๗ จุดยืนทางยุทธศาสตร์	๓๐
๒.๘ ความเชื่อมโยงของยุทธศาสตร์ในภาพรวม	๓๐
๓. การวิเคราะห์เพื่อพัฒนาท้องถิ่น	
๓.๑ การวิเคราะห์กรอบการจัดทำยุทธศาสตร์ขององค์การบริหารส่วนท้องถิ่น	๓๑
๓.๒ การประเมินสถานการณ์สภาพแวดล้อมภายนอกที่เกี่ยวข้อง	๓๑

## ส่วนที่ ๓ การนำแผนพัฒนาท้องถิ่นไปสู่การปฏิบัติ

๓.๑ ยุทธศาสตร์การพัฒนาและแผนงาน	๓๒
๓.๒ บัญชีโครงการพัฒนา (ผ.๐๑-ผ.๐๓)	๓๓-๖๙

## ส่วนที่ ๔ การติดตามประเมินผล

๔.๑ การติดตามและประเมินผลยุทธศาสตร์	๗๐-๗๔
๔.๒ การติดตามและประเมินผลโครงการ	๗๕-๗๙
๔.๓ สรุปผลการพัฒนาท้องถิ่นในภาพรวม	๗๙-๘๐
๔.๔ ข้อเสนอแนะในการจัดทำแผนพัฒนาท้องถิ่นในอนาคต	
๔.๔.๑ ผลกระทบนำไปสู่ออนาคต	๘๐
๔.๔.๒ ข้อเสนอแนะ ข้อเสนอแนะ ผลจากการพัฒนา	๘๐

## ภาคผนวก

-สำเนาประกาศใช้แผนพัฒนาท้องถิ่น (พ.ศ.๒๕๖๑-๒๕๖๕) ลงวันที่ ๑๓ มิถุนายน ๒๕๖๒

-สำเนารายงานประชุมสภาองค์การบริหารส่วนตำบลไทรงาม สมัยที่ ๓ ครั้งที่ ๑/๒๕๖๒

เมื่อวันที่ ๑๓ มิถุนายน ๒๕๖๒

## ส่วนที่ ๑ สภาพทั่วไปและข้อมูลพื้นฐาน

### ๑. ด้านกายภาพ

#### ๑.๑ ที่ตั้งของหมู่บ้านหรือตำบล

องค์การบริหารส่วนตำบลไทรงาม เป็นองค์กรปกครองส่วนท้องถิ่น ตั้งอยู่เลขที่ ๑๑๑ หมู่ที่ ๒ ตำบลไทรงาม อำเภอบางเลน จังหวัดนครปฐม อยู่ห่างจากอำเภอบางเลน ประมาณ ๑๓ กิโลเมตร การเดินทางเข้าสู่พื้นที่โดยทางรถยนต์ ใช้เส้นทางสายบางเลน - วัดไผ่ โดยมีอาณาเขตติดต่อกับตำบลต่างๆ ดังนี้

ทิศเหนือ	ติดต่อกับตำบลนิลเพชร	อำเภอบางเลน	จังหวัดนครปฐม
ทิศใต้	ติดต่อกับตำบลบางภาษี	อำเภอบางเลน	จังหวัดนครปฐม
ทิศตะวันออก	ติดต่อกับตำบลไทรน้อย	อำเภอไทรน้อย	จังหวัดนนทบุรี
ทิศตะวันตก	ติดต่อกับตำบลบางไทรป่า	อำเภอบางเลน	จังหวัดนครปฐม

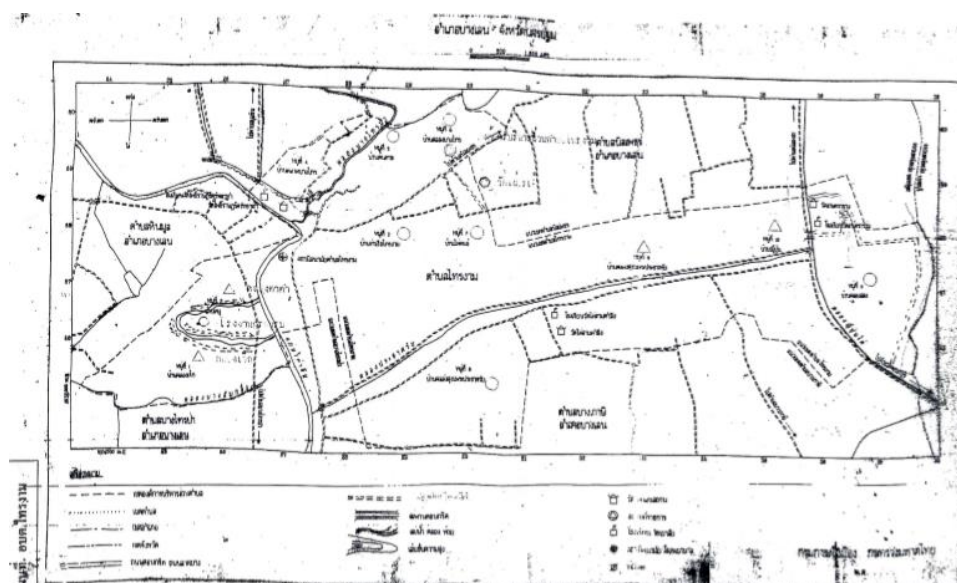

#### ๑.๒ ลักษณะภูมิประเทศ

สภาพพื้นที่โดยทั่วไปเป็นที่ราบริมฝั่งแม่น้ำ โดยมีแม่น้ำท่าจีนไหลผ่านกลางบริเวณ หมู่ที่ ๑,๒,๓,๔ มีการทำการเกษตรกรรม ประมงและปศุสัตว์พื้นที่ส่วนใหญ่มีความชุ่มชื้นอุดมสมบูรณ์เหมาะสมสำหรับการเกษตรกรรม

#### ๑.๓ ลักษณะภูมิอากาศ

สภาพภูมิอากาศมีลักษณะอบอุ่นตลอดปี มี ๓ ฤดู คือ

- ฤดูร้อน ระหว่างเดือน กุมภาพันธ์ - พฤษภาคม อุณหภูมิเฉลี่ย ๓๕ - ๔๒ องศาเซลเซียส
- ฤดูฝน ในช่วงเดือน มิถุนายน - พฤศจิกายน จะมีฝนตกชุกเฉลี่ยประมาณ ๓๐๐ มิลลิเมตร
- ฤดูหนาว ระหว่างเดือน ธันวาคม - มกราคม อุณหภูมิต่ำกว่า ๒๗ องศาเซลเซียส

#### ๑.๔ ลักษณะของดิน

ลักษณะของดินในพื้นที่เป็นดินร่วน ดินเหนียว พื้นราบเหมาะแก่การเพาะปลูกข้าว

## ๒.ด้านการเมือง/การปกครอง

### ๒.๑ เขตการปกครอง

องค์การบริหารส่วนตำบลไทรงาม มีเนื้อที่ประมาณ ๓๙.๖๘ ตารางกิโลเมตร หรือ ๒๔,๗๙๗ ไร่ โดยแบ่งเป็น หมู่บ้านเต็มทั้งหมู่บ้าน จำนวน ๑๑ หมู่บ้าน ดังนี้

หมู่ที่ ๑	บ้านคลองเจ๊ก	จำนวนพื้นที่	๑,๖๗๕ ไร่เศษ หรือประมาณ ๒.๖๘ ตร.กม.
หมู่ที่ ๒	บ้านหมู่	จำนวนพื้นที่	๑,๑๑๕ ไร่เศษ หรือประมาณ ๑.๗๙ ตร.กม.
หมู่ที่ ๓	บ้านท่าเรือ	จำนวนพื้นที่	๗๕๐ ไร่เศษ หรือประมาณ ๑.๒๐ ตร.กม.
หมู่ที่ ๔	บ้านตลาดบางไทร	จำนวนพื้นที่	๑,๑๒๕ ไร่เศษ หรือประมาณ ๑.๘๐ ตร.กม.
หมู่ที่ ๕	บ้านต้นตาล	จำนวนพื้นที่	๒,๒๐๐ ไร่เศษ หรือประมาณ ๓.๕๒ ตร.กม.
หมู่ที่ ๖	บ้านคลองบางไทร	จำนวนพื้นที่	๑,๕๘๓ ไร่เศษ หรือประมาณ ๒.๕๓ ตร.กม.
หมู่ที่ ๗	บ้านไผ่จระเข้	จำนวนพื้นที่	๑,๕๐๐ ไร่เศษ หรือประมาณ ๒.๔๐ ตร.กม.
หมู่ที่ ๘	บ้านไผ่สามตำลึง	จำนวนพื้นที่	๕,๔๔๙ ไร่เศษ หรือประมาณ ๘.๗๒ ตร.กม.
หมู่ที่ ๙	บ้านคลองคุณพระประชาศรี	จำนวนพื้นที่	๔,๕๐๐ ไร่เศษ หรือประมาณ ๗.๒ ตร.กม.
หมู่ที่ ๑๐	บ้านคลองญี่ปุ่น	จำนวนพื้นที่	๒,๗๐๐ ไร่เศษ หรือประมาณ ๔.๓๒ ตร.กม.
หมู่ที่ ๑๑	บ้านคลองสอง	จำนวนพื้นที่	๒,๒๐๐ ไร่เศษ หรือประมาณ ๓.๕๒ ตร.กม.

### ๒.๒ การเลือกตั้ง

การเลือกตั้งผู้บริหารและสมาชิกสภาองค์การบริหารส่วนตำบล ตามพระราชบัญญัติสภาตำบลและองค์การบริหารส่วนตำบล พ.ศ. ๒๕๓๗ และที่แก้ไขเพิ่มเติมถึงปัจจุบัน มีจำนวน ๑๑ หมู่บ้าน หากมีการเลือกตั้งในครั้งหน้า จะมี ผู้บริหารท้องถิ่น (นายกองค์การบริหารส่วนตำบล) จำนวน ๑ คน จะมีการเลือกตั้งสมาชิกสภาองค์การบริหารส่วนตำบล หมู่บ้านละ ๒ คน ๑๑ หมู่บ้าน รวมเป็น ๒๒ คน

## ๓.ประชากร

### ๓.๑ ข้อมูลเกี่ยวกับจำนวนประชากร

ตำบลไทรงาม มีประชากรทั้งสิ้น ๕,๑๘๐ คน แยกเป็น ชาย ๒,๕๙๓ คน หญิง ๒,๕๘๗ คน มีความหนาแน่นเฉลี่ย ๑๔๕ คน/ตารางกิโลเมตร

### ตารางที่ ๑ แสดงจำนวนประชากร/หลังคาเรือน

หมู่ที่	ชื่อหมู่บ้าน	ชาย (คน)	หญิง (คน)	รวม (คน)	จำนวนครัวเรือน
๑	บ้านคลองเจ๊ก	๑๙๓	๑๗๙	๓๗๒	๑๑๖
๒	บ้านหมู่	๒๐๔	๑๗๙	๓๘๓	๑๑๔
๓	บ้านท่าเรือ	๑๓๐	๑๓๐	๒๖๐	๗๑
๔	บ้านตลาดบางไทร	๓๔๖	๓๘๖	๗๓๒	๒๒๒
๕	บ้านต้นตาล	๑๔๕	๑๕๔	๒๙๙	๑๐๔
๖	บ้านคลองบางไทร	๗๔	๘๙	๑๖๓	๕๒
๗	บ้านไผ่จระเข้	๒๘๘	๒๗๗	๕๖๕	๑๕๘
๘	บ้านไผ่สามตำลึง	๓๓๒	๓๒๕	๖๕๗	๒๒๔
๙	บ้านคลองคุณพระประชาศรี	๓๘๖	๓๘๔	๗๗๐	๒๑๙
๑๐	บ้านคลองญี่ปุ่น	๓๐๒	๒๗๒	๕๗๔	๑๕๓
๑๑	บ้านคลองสอง	๑๙๓	๒๑๒	๔๐๕	๑๑๘
รวม		๒,๕๙๓	๒,๕๘๗	๕,๑๘๐	๑,๕๕๑

(ที่มา : สำนักงานทะเบียนอำเภอบางเลน ข้อมูล ณ เดือน พฤษภาคม ๒๕๖๒)

๓.๒ ช่วงอายุและจำนวนประชากร  
แสดงจำนวนประชากรโดยจำแนกตามช่วงอายุ

ช่วงอายุปี													
๐ - ๕ ปี		๖ - ๑๔ ปี		๑๕ - ๒๕ ปี		๒๖ - ๓๕ ปี		๔๐ - ๔๙ ปี		๕๐ - ๕๙ ปี		๖๐ ปีขึ้นไป	
ชาย	หญิง	ชาย	หญิง	ชาย	หญิง	ชาย	หญิง	ชาย	หญิง	ชาย	หญิง	ชาย	หญิง
๑๔๐	๑๔๖	๒๘๘	๒๓๗	๓๔๘	๓๒๙	๕๙๗	๔๙๕	๓๗๑	๓๖๐	๔๐๘	๔๓๖	๔๓๘	๕๗๕

(ที่มา : สำนักงานทะเบียนอำเภอบางเลน ข้อมูล ณ เดือน พฤษภาคม ๒๕๖๒)

๔.สภาพทางสังคม

๔.๑ การศึกษา

สถานศึกษา ประกอบด้วยโรงเรียน จำนวน ๔ แห่ง และศูนย์พัฒนาเด็กเล็กก่อนวัยเรียน จำนวน ๑ แห่ง ดังนี้  
โรงเรียนวัดโพธิ์ ที่ตั้ง หมู่ที่ ๔ ตำบลไทรงาม อำเภอบางเลน จังหวัดนครปฐม

ระดับชั้น	ชาย	หญิง	รวม
อนุบาล ๑	๑๙	๑๓	๓๒
อนุบาล ๒	๑๒	๑๗	๒๙
ประถมศึกษาปีที่ ๑	๒๑	๑๗	๓๘
ประถมศึกษาปีที่ ๒	๒๒	๑๓	๓๕
ประถมศึกษาปีที่ ๓	๑๙	๑๕	๓๔
ประถมศึกษาปีที่ ๔	๑๒	๑๑	๒๓
ประถมศึกษาปีที่ ๕	๑๘	๑๗	๓๕
ประถมศึกษาปีที่ ๖	๑๓	๑๖	๒๙
มัธยมศึกษาปีที่ ๑	๑๖	๑๑	๒๗
มัธยมศึกษาปีที่ ๒	๒๐	๑๑	๓๑
มัธยมศึกษาปีที่ ๓	๒๒	๑๒	๓๔
รวม	๑๙๔	๑๕๓	๓๔๗

โรงเรียนวัดไผ่จรูญ ที่ตั้ง หมู่ที่ ๗ ตำบลไทรงาม อำเภอบางเลน จังหวัดนครปฐม

ระดับชั้น	ชาย	หญิง	รวม
อนุบาล ๑	-	๑	๑
อนุบาล ๒	๑	๒	๓
อนุบาล ๓	๑	-	๑
ประถมศึกษาปีที่ ๑	๑	๕	๖
ประถมศึกษาปีที่ ๒	๒	๓	๕
ประถมศึกษาปีที่ ๓	-	-	-
ประถมศึกษาปีที่ ๔	-	๑	๑
ประถมศึกษาปีที่ ๕	-	๑	๑
ประถมศึกษาปีที่ ๖	๓	๓	๖
รวม	๘	๑๖	๒๔



โรงเรียนวัดไผ่สามตำลึง ที่ตั้ง หมู่ที่ ๘ ตำบลไทรงาม อำเภอบางเลน จังหวัดนครปฐม

ระดับชั้น	ชาย	หญิง	รวม
อนุบาล ๑	๑	๒	๓
อนุบาล ๒	๒	๒	๔
อนุบาล ๓	๓	๒	๕
ประถมศึกษาปีที่ ๑	๔	๑	๕
ประถมศึกษาปีที่ ๒	๒	๓	๕
ประถมศึกษาปีที่ ๓	๔	๓	๗
ประถมศึกษาปีที่ ๔	๑	๑	๒
ประถมศึกษาปีที่ ๕	๕	๓	๘
ประถมศึกษาปีที่ ๖	๓	๑	๔
<b>รวม</b>	<b>๒๕</b>	<b>๑๘</b>	<b>๔๓</b>

โรงเรียนวัดเกษตราราม ที่ตั้ง หมู่ที่ ๑๐ ตำบลไทรงาม อำเภอบางเลน จังหวัดนครปฐม

ระดับชั้น	ชาย	หญิง	รวม
อนุบาล ๒	๕	๔	๙
อนุบาล ๓	๖	๑	๗
ประถมศึกษาปีที่ ๑	๖	๘	๑๔
ประถมศึกษาปีที่ ๒	๖	๖	๑๒
ประถมศึกษาปีที่ ๓	๕	๕	๑๐
ประถมศึกษาปีที่ ๔	๓	๖	๙
ประถมศึกษาปีที่ ๕	๑	๒	๓
ประถมศึกษาปีที่ ๖	๗	๕	๑๒
<b>รวม</b>	<b>๓๙</b>	<b>๓๗</b>	<b>๗๖</b>

ศูนย์พัฒนาเด็กเล็กองค์การบริหารส่วนตำบลไทรงาม หมู่ที่ ๔ ตำบลไทรงาม อำเภอบางเลน จังหวัดนครปฐม - เด็กเล็ก...๔๐...คน ชาย...๑๙...คน หญิง...๒๑...คน

#### ๔.๒ สาธารณสุข

- โรงพยาบาลส่งเสริมสุขภาพตำบล ตำบลไทรงาม จำนวน ๑ แห่ง
- ศูนย์สาธารณสุขมูลฐานชุมชน จำนวน ๑๑ แห่ง

#### ๔.๓ อาชญากรรม

-

#### ๔.๓ ยาเสพติด

ปัญหาเสพติดมีผู้เข้าค่ายบำบัดรักษาฟื้นฟูสมรรถภาพผู้ติดยาเสพติด จำนวน ๑๕ คน

#### ๔.๔ การสังคมสงเคราะห์

ได้จ่ายเบี้ยยังชีพผู้สูงอายุ คนพิการ และผู้ป่วยเอดส์ ภายในวันที่ ๑๐ ของทุกเดือน

### ๕.ระบบบริการพื้นฐาน

#### ๕.๑ การคมนาคมขนส่ง

เส้นทางคมนาคมที่ใช้ติดต่อในเขตองค์การบริหารส่วนตำบลไทรงาม และพื้นที่ใกล้เคียงมี ดังนี้

- เส้นทางคมนาคม
  - ถนนลาดยาง ๑ เส้น ระยะทาง ๓ กิโลเมตร
  - ถนนหินคลุก ๔ เส้น ระยะทาง ๔.๒๓ กิโลเมตร
  - ถนนคอนกรีต ๒ เส้น ระยะทาง ๕๓๐ เมตร

ห่างจากอำเภอ ๑๓ กิโลเมตร

ห่างจากตัวจังหวัดนครปฐม ประมาณ ๕๘ กิโลเมตร

ห่างจากกรุงเทพมหานคร ประมาณ ๖๐ กิโลเมตร

- ถนนสายหลักการเดินทางเข้าสู่ตำบล

การคมนาคมเดินทางไปยังตำบลไทรงาม ๓ เส้นทาง มีถนนลาดยาง การคมนาคมสะดวก ห่างจากอำเภอ บางเลนไปทางทิศเหนือ ประมาณ ๑๓ กิโลเมตร

เส้นทางที่ ๑ ถนนสายบางเลน – วัดไผ่โรงวัว	ระยะทาง ๙ กิโลเมตร
เส้นทางที่ ๒ ถนนสายบางเลน – บางหลวง	ระยะทาง ๖ กิโลเมตร
เส้นทางที่ ๓ ถนนสายบางเลน – นิลเพชร	ระยะทาง ๕ กิโลเมตร

#### ๕.๒ การไฟฟ้า

- จำนวนครัวเรือนทั้งหมดมีไฟฟ้าใช้ จำนวน ๑,๕๕๑ ครัวเรือน
- ไฟฟ้าสาธารณะ จำนวน ๘๑ จุด ครอบคลุมถนนทุกสายในเขตตำบลไทรงาม

#### ๕.๓ การประปา

- จำนวนครัวเรือนที่ใช้น้ำประปา ๑,๕๕๑ หลังคาเรือน ปริมาณการใช้น้ำประปาเฉลี่ย ๑,๑๐๗ ลบ.ม. ต่อวัน

#### ๕.๔ โทรศัพท์

- ปัจจุบันทุกหมู่บ้าน ใช้โทรศัพท์เคลื่อนที่เป็นส่วนใหญ่

#### ๕.๕ ไปรษณีย์หรือการสื่อสารหรือการขนส่ง และวัสดุ ครุภัณฑ์

- ที่ทำการไปรษณีย์ที่ใกล้ที่สุด ได้แก่ ไปรษณีย์อำเภอบางเลน

### ๖.ระบบเศรษฐกิจ

#### ๖.๑ การเกษตร

ประชากรในตำบลไทรงาม ส่วนใหญ่ประกอบอาชีพเกษตรกรรม ร้อยละ ๘๕ ได้แก่ การทำนาข้าว พืชไร่ สวนผัก สวนผลไม้ ไม้ดอก มีพื้นที่ ๒๒,๒๗๔ ไร่ ดังนี้

- พื้นที่นาข้าว	เนื้อที่	๒๑,๖๗๔	ไร่
- พื้นที่พืชไร่	เนื้อที่	๑๒	ไร่
- พื้นที่สวนผัก	เนื้อที่	๒๐๖	ไร่
- พื้นที่สวนผลไม้	เนื้อที่	๑๑๓	ไร่
- พื้นที่ไม้ดอก	เนื้อที่	๒๖๙	ไร่

#### ๖.๒ การประมง

- การประมงที่ขึ้นชื่อคือ บ่อเลี้ยงกุ้ง และเลี้ยงปลา พื้นที่ประมง เนื้อที่ ๑,๖๓๐ ไร่

#### ๖.๓ การปศุสัตว์

- การปศุสัตว์ คือ การเลี้ยงโค และการเลี้ยงสุกร พื้นที่เลี้ยงสัตว์ เนื้อที่ ๗๐ ไร่

#### ๖.๔ การบริการ

- ร้านบริการทำผม เสริมสวย จำนวน ๔ แห่ง
- โรงเรียนขนาดเล็กในพื้นที่ จำนวน ๑ แห่ง
- ปั้มน้ำมันและก๊าซ จำนวน ๑๖ แห่ง (ปั้มน้ำมันหลอด)
- ร้านค้า จำนวน ๖๗ แห่ง
- ร้านซ่อม,ปะยางรถ จำนวน ๔ แห่ง

#### ๖.๕ การท่องเที่ยว

การท่องเที่ยวทางด้านวัฒนธรรม ที่เป็นเอกลักษณ์ของชุมชน คือ ภาษามอญ ประเพณีที่สำคัญของชุมชน หมู่ที่ ๑๐ และหมู่ที่ ๑๑

#### ๖.๖ อุตสาหกรรม

- ตลาดเอกชน	จำนวน	๑	แห่ง
- โรงงานอุตสาหกรรม	จำนวน	๑	แห่ง
- โรงกลึงเหล็ก	จำนวน	๔	แห่ง
- โรงฆ่าสัตว์	จำนวน	๑	แห่ง

#### ๖.๗ การพาณิชย์และกลุ่มอาชีพ

- กองทุนหมู่บ้าน (กทบ.) โดยได้รับเงินสนับสนุนจากรัฐบาล ในปี พ.ศ.๒๕๔๔ เป็นเงินหมู่บ้านละ ๑,๐๐๐,๐๐๐ บาท เพื่อให้สมาชิกกู้เงิน ภายใต้การบริหารงานของคณะกรรมการ ซึ่งปัจจุบันมีกองทุน ๑๑ กองทุน
- กลุ่มหัตถกรรมพื้นบ้านจักสานผักตบชวา จำนวน ๒ กลุ่ม

## ๖.๘ แร้งงาน

ราษฎรส่วนใหญ่ประมาณร้อยละ ๘๐ ประกอบอาชีพทำการเกษตรกรรม ได้แก่ ทำนา ปลูกข้าว พืชไร่ประมง รับราชการ และที่เหลือประกอบอาชีพส่วนตัว และรับจ้าง

### ๗.ศาสนา ประเพณี วัฒนธรรม

#### ๗.๑ การนับถือศาสนา

วัด มีจำนวน ๔ วัด ได้แก่

วัดโพธิ์ราษฎร์ศรัทธาทำ	:	ตั้งอยู่หมู่ที่ ๔ มีพระจำนวน ๒๐ รูป
วัดไผ่จระเข้	:	ตั้งอยู่หมู่ที่ ๗ มีพระจำนวน ๑๐ รูป เณร ๑ รูป
วัดไผ่สามต่าลิง	:	ตั้งอยู่หมู่ที่ ๘ มีพระจำนวน ๑๕ รูป
วัดเกษตราราม	:	ตั้งอยู่หมู่ที่ ๑๐ มีพระจำนวน ๑๔ รูป เณร ๔ รูป

- ผู้ที่นับถือศาสนาพุทธ ร้อยละ ๙๘

- ผู้ที่นับถือศาสนาคริสต์ ร้อยละ ๒

#### ๗.๒ ประเพณี และงานประจำปี

##### - ประชาชน

- ประเพณีชนชาติมอญ(รามัญ) ได้แก่ บ้านคลองญี่ปุ่น หมู่ที่ ๑๐ และบ้านคลองสอง หมู่ที่ ๑๑

๑. การนับถือผี ผ้าแดง ทุกบ้านที่เป็นคนมอญ บางบ้านก็จะนับถือผีเต่า, ผีไก่, ผีปลาไหล, ผีข้าวเปลือก แตกต่างกันไป

๒. การรำผี กรณีที่คนมอญ ผิดผี วิธีแก้คือ ต้องรำผี โดยมีอุปกรณ์เครื่องเช่นไหว้ ได้แก่ กล้วยน้ำหว่า ปลาช่อนย่าง เต่าต้ม ฆ่านาด มิดดาบ ต้องมีหัวหน้าผี เรียกว่า ไต้ (เชิญผีเข้า) เพื่อทำพิธี

๓. วิธีไม่ให้ผีดผี คือ ถ้าพบเต่าจะไม่จับต้องบอกว่า เต่าเนา หรือ เต่าเหม็น ถ้าเป็นผีไก่ ไคร่อยากได้ไก่ของคนมอญ ให้จับไปเลยไม่ต้องบอกเจ้าของ ถ้าบอกจะเป็นการผีดผี ถ้าเป็นผีปลาไหล ถ้าไคร่อยากได้ปลาไหล ก็ให้จับไปเลยห้ามบอกเจ้าของ ถ้าบอกก็จะเป็นการผีดผี อาจทำให้เจ้าของบ้าน เจ็บป่วย หรือของสูญหายได้ ใน ๑ ปี จะทำพิธีไหว้ผี ๑ ครั้งทุกครัวเรือน แต่ถ้าจับเต่ามาบ้าน ต้องนำมาเช่นไหว้เสาเอกของบ้าน มีอุปกรณ์ ได้แก่ เหล้า ๑ ขวด น้ำ ๑ แก้ว ข้าว ๑ ถ้วย

๔. ความเชื่อด้านอื่น ๆ เช่น คนที่ตายด้วยอุบัติเหตุ ให้อภัยแล้วฝัง หรือเก็บศพเลย อย่างน้อย ๑ ปี จึงนำมาเผา หรือทำพิธีได้ , ถ้าครัวเรือนไหนมีคนท้อง ครัวเรือนนั้นจะจัดพิธีแต่งงานอีกไม่ได้ ต้องรอให้คลอดก่อน , มีบุตรชายคนโตอายุครบบวช ต้องจัดพิธีบวช , พระมอญ เข้าพรรษา พระมอญมีพิธีทั้งบาตร คือจะนำบาตร ไปให้ญาติโยมบ้านใดบ้านหนึ่ง จัดอาหารหวาน คาว ใส่ในบาตร ให้พระฉัน ซึ่งพระก็จะฉันวันละ ๑ มื้อ , บ้านใดมีลูกหลาน ทั้งชาย หญิง ต้องไว้จุก หรือโกะทุกคน จนครบตามประเพณี ก่อนเข้าโรงเรียน จะทำพิธีตัดจุก , ผู้หญิง และ ผู้ชายที่จะไปวัดทุกคน ผู้หญิงสาวต้องมีผ้าสไบผาด บ่า สีสด ผู้หญิงสูงอายุ ผ้าสไบสีขาว ผู้ชายใช้ผ้าขาวม้าผาดบ่าเช่นกัน , ส่วนมากคนมอญทุกบ้านจะต้องกินหมาก พลุ

๕. การละเล่น ในประเพณีสงกรานต์ คนหนุ่ม คนสาว นิยมที่แต่งกายสวยงามมาทำบุญ และเล่นสบบ้ากันที่วัด ส่วนผู้สูงอายุนิยมเล่นขะแยงมอญ คือ การร้องเพลงโต้ตอบกัน หรือร้องเพลงฉ่อย

งานประจำปีที่เป็นเอกลักษณ์ของชุมชน คือ ภาษามอญ ประเพณีที่สำคัญของชุมชน ได้แก่

- ประเพณีวันขึ้นปีใหม่	ประมาณเดือน มกราคม
- ประเพณีวันสงกรานต์	ประมาณเดือน เมษายน
- ประเพณีลอยกระทง	ประมาณเดือน ตุลาคม – พฤศจิกายน
- ประเพณีผ้าป่าข้าวเปลือก	ประมาณเดือน พฤษภาคม
- ประเพณีแห่พระอุปคุตต์	ประมาณเดือน พฤศจิกายน
- ประเพณีเข้าพรรษา ออกพรรษา	ประมาณเดือน กรกฎาคม ตุลาคม พฤศจิกายน

#### ๗.๓ ภูมิปัญญาท้องถิ่น ภาษาลิ้น

ภูมิปัญญาท้องถิ่นที่โดดเด่น คือ

กลุ่มผลิตภัณฑ์จักสานผักตบชวา หมู่ที่ ๖ ตำบลไทรงาม

ภาษาลิ้น คือ

ภาษาไทย ภาษามอญ

#### ๗.๔ สินค้าพื้นเมืองและของที่ระลึก

สินค้าทางการเกษตร และผลิตภัณฑ์จักสานผักตบชวา

## ๘. ทรัพยากรธรรมชาติ

### ๘.๑ น้ำ

#### แหล่งน้ำธรรมชาติ

- บึง/หนอง และอื่นๆ จำนวน ๑ แห่ง

- ลำน้ำ/ลำห้วย/คลอง จำนวน ๘ สาย คือ คลองตาตำ คลองแจ็ก คลองส้มกลิ้ง คลองบางไทร คลองประสพโชค

คลองคุณพระประชาศรีย์ คลองญี่ปุ่น และคลองสอง

#### แหล่งน้ำที่สร้างขึ้น

บ่อน้ำบาดาล จำนวน ๑๙ แห่ง

### ๘.๒ ป่าไม้

ในพื้นที่ไม่อยู่ในเขตป่าไม้

### ๘.๓ ภูเขา

ในพื้นที่เป็นที่ราบไม่มีภูเขา

### ๘.๔ คุณภาพของทรัพยากรธรรมชาติ

สภาพพื้นที่โดยทั่วไปเป็นที่ราบลุ่ม อยู่ริมฝั่งแม่น้ำ โดยมีแม่น้ำท่าจีนไหลผ่านกลางบริเวณหมู่ที่ ๑,๒,๓,๔ มีการทำการเกษตรกรรม ประมงและปศุสัตว์พื้นที่ส่วนใหญ่มีความชุ่มชื้นอุดมสมบูรณ์เหมาะสมสำหรับการเกษตรกรรม

## ๙. อื่นๆ เศรษฐกิจพอเพียงท้องถิ่น (ด้านการเกษตรและแหล่งน้ำ)

### ๙.๑ ข้อมูลพื้นฐานของหมู่บ้านหรือชุมชน

มีจำนวน ๑๑ หมู่บ้าน และมีข้อมูลพื้นฐานแต่ละหมู่บ้านดังนี้

#### ๑ บ้านคลองแจ็ก

พื้นที่ ๑,๖๗๕ ไร่เศษ หรือประมาณ ๒.๖๘ ตารางกิโลเมตร และมีอาณาเขตติดต่อ ดังนี้

**ทิศเหนือ** ติดกับ หมู่ที่ ๒ ตำบลไทรงาม อำเภอบางเลน จังหวัดนครปฐม

**ทิศใต้** ติดกับ หมู่ที่ ๘ ตำบลบางไทรป่า อำเภอบางเลน จังหวัดนครปฐม

**ทิศตะวันออก** ติดกับ หมู่ที่ ๗ ตำบลไทรงาม อำเภอบางเลน จังหวัดนครปฐม

**ทิศตะวันตก** ติดกับ หมู่ที่ ๗,๑๒ ตำบลหินมูล อำเภอบางเลน จังหวัดนครปฐม

จำนวนครัวเรือนทั้งหมด ๑๑๖ ครัวเรือน ประชากร ๓๗๒ คน เป็นชาย ๑๙๓ คน เป็นหญิง ๑๗๙ คน

#### ๒. บ้านหมู่

พื้นที่ ๑,๑๑๕ ไร่เศษ หรือประมาณ ๑.๗๙ ตารางกิโลเมตร และมีอาณาเขตติดต่อ ดังนี้

**ทิศเหนือ** ติดกับ หมู่ที่ ๓ ตำบลไทรงาม อำเภอบางเลน จังหวัดนครปฐม

**ทิศใต้** ติดกับ หมู่ที่ ๑ ตำบลไทรงาม อำเภอบางเลน จังหวัดนครปฐม

**ทิศตะวันออก** ติดกับ หมู่ที่ ๗ ตำบลไทรงาม อำเภอบางเลน จังหวัดนครปฐม

**ทิศตะวันตก** ติดกับ หมู่ที่ ๑ ตำบลหินมูล อำเภอบางเลน จังหวัดนครปฐม

จำนวนครัวเรือนทั้งหมด ๑๑๔ ครัวเรือน ประชากร ๓๘๓ คน เป็นชาย ๒๐๔ คน เป็นหญิง ๑๗๙ คน

#### ๓. บ้านท่าเรือ

พื้นที่ ๗๕๐ ไร่เศษ หรือประมาณ ๑.๒๐ ตารางกิโลเมตร และมีอาณาเขตติดต่อ ดังนี้

**ทิศเหนือ** ติดกับ หมู่ที่ ๔ ตำบลไทรงาม อำเภอบางเลน จังหวัดนครปฐม

**ทิศใต้** ติดกับ หมู่ที่ ๒ ตำบลไทรงาม อำเภอบางเลน จังหวัดนครปฐม

**ทิศตะวันออก** ติดกับ หมู่ที่ ๗ ตำบลไทรงาม อำเภอบางเลน จังหวัดนครปฐม

**ทิศตะวันตก** ติดกับ หมู่ที่ ๑ ตำบลหินมูล อำเภอบางเลน จังหวัดนครปฐม

จำนวนครัวเรือนทั้งหมด ๗๑ ครัวเรือน ประชากร ๒๖๐ คน เป็นชาย ๑๓๐ คน เป็นหญิง ๑๓๐ คน

#### ๔. บ้านตลาดบางไทร

พื้นที่ ๑,๑๒๕ ไร่เศษ หรือประมาณ ๑.๘๐ ตารางกิโลเมตร และมีอาณาเขตติดต่อ ดังนี้

**ทิศเหนือ** ติดกับ หมู่ที่ ๘ ตำบลหินมูล อำเภอบางเลน จังหวัดนครปฐม

**ทิศใต้** ติดกับ หมู่ที่ ๓ ตำบลไทรงาม อำเภอบางเลน จังหวัดนครปฐม

**ทิศตะวันออก** ติดกับ หมู่ที่ ๕ ตำบลไทรงาม อำเภอบางเลน จังหวัดนครปฐม

**ทิศตะวันตก** ติดกับ หมู่ที่ ๑ ตำบลหินมูล อำเภอบางเลน จังหวัดนครปฐม

จำนวนครัวเรือนทั้งหมด ๒๒๒ ครัวเรือน ประชากร ๗๓๒ คน เป็นชาย ๓๔๖ คน เป็นหญิง ๓๘๖ คน

## ๕. บ้านต้นตาล

พื้นที่ ๒,๒๐๐ ไร่เศษ หรือประมาณ ๓.๕๒ ตารางกิโลเมตร และมีอาณาเขตติดต่อ ดังนี้

**ทิศเหนือ** ติดกับ หมู่ที่ ๙ ตำบลหินมูล อำเภอบางเลน จังหวัดนครปฐม

**ทิศใต้** ติดกับ หมู่ที่ ๖ ตำบลไทรงาม อำเภอบางเลน จังหวัดนครปฐม

**ทิศตะวันออก** ติดกับ หมู่ที่ ๑๐ ตำบลนิลเพชร อำเภอบางเลน จังหวัดนครปฐม

**ทิศตะวันตก** ติดกับ หมู่ที่ ๔ ตำบลไทรงาม อำเภอบางเลน จังหวัดนครปฐม

จำนวนครัวเรือนทั้งหมด ๑๐๔ ครัวเรือน ประชากร ๒๙๙ คน เป็นชาย ๑๔๕ คน เป็นหญิง ๑๕๔ คน

## ๖. บ้านคลองบางไทร

พื้นที่ ๑,๕๘๓ ไร่เศษ หรือประมาณ ๒.๕๓ ตารางกิโลเมตร และมีอาณาเขตติดต่อ ดังนี้

**ทิศเหนือ** ติดกับ หมู่ที่ ๓ ตำบลนิลเพชร อำเภอบางเลน จังหวัดนครปฐม

**ทิศใต้** ติดกับ หมู่ที่ ๗ ตำบลไทรงาม อำเภอบางเลน จังหวัดนครปฐม

**ทิศตะวันออก** ติดกับ หมู่ที่ ๔ ตำบลไทรงาม อำเภอบางเลน จังหวัดนครปฐม

**ทิศตะวันตก** ติดกับ หมู่ที่ ๓ ตำบลนิลเพชร อำเภอบางเลน จังหวัดนครปฐม

จำนวนครัวเรือนทั้งหมด ๕๒ ครัวเรือน ประชากร ๑๖๓ คน เป็นชาย ๗๔ คน เป็นหญิง ๘๙ คน

## ๗. บ้านไผ่จระเข้

พื้นที่ ๑,๕๐๐ ไร่เศษ หรือประมาณ ๒.๔๐ ตารางกิโลเมตร และมีอาณาเขตติดต่อ ดังนี้

**ทิศเหนือ** ติดกับ หมู่ที่ ๕ ตำบลไทรงาม อำเภอบางเลน จังหวัดนครปฐม

**ทิศใต้** ติดกับ หมู่ที่ ๘ ตำบลไทรงาม อำเภอบางเลน จังหวัดนครปฐม

**ทิศตะวันออก** ติดกับ หมู่ที่ ๑ ตำบลนิลเพชร อำเภอบางเลน จังหวัดนครปฐม

**ทิศตะวันตก** ติดกับ หมู่ที่ ๓ ตำบลไทรงาม อำเภอบางเลน จังหวัดนครปฐม

จำนวนครัวเรือนทั้งหมด ๑๕๘ ครัวเรือน ประชากร ๕๖๕ คน เป็นชาย ๒๘๘ คน เป็นหญิง ๒๗๗ คน

## ๘. บ้านไผ่สามตำลึง

พื้นที่ ๕,๔๔๙ ไร่เศษ หรือประมาณ ๘.๗๒ ตารางกิโลเมตร และมีอาณาเขตติดต่อ ดังนี้

**ทิศเหนือ** ติดกับ หมู่ที่ ๗ ตำบลไทรงาม อำเภอบางเลน จังหวัดนครปฐม

**ทิศใต้** ติดกับ หมู่ที่ ๗ ตำบลบางภาษี อำเภอบางเลน จังหวัดนครปฐม

**ทิศตะวันออก** ติดกับ หมู่ที่ ๙ ตำบลไทรงาม อำเภอบางเลน จังหวัดนครปฐม

**ทิศตะวันตก** ติดกับ หมู่ที่ ๗ ตำบลบางไทรป่า อำเภอบางเลน จังหวัดนครปฐม

จำนวนครัวเรือนทั้งหมด ๒๒๔ ครัวเรือน ประชากร ๖๕๗ คน เป็นชาย ๓๓๒ คน เป็นหญิง ๓๒๕ คน

## ๙. บ้านคลองคุณพระประชาศรี

พื้นที่ ๔,๕๐๐ ไร่เศษ หรือประมาณ ๗.๒ ตารางกิโลเมตร และมีอาณาเขตติดต่อ ดังนี้

**ทิศเหนือ** ติดกับ หมู่ที่ ๑๐ ตำบลนิลเพชร อำเภอบางเลน จังหวัดนครปฐม

**ทิศใต้** ติดกับ หมู่ที่ ๗ ตำบลบางภาษี อำเภอบางเลน จังหวัดนครปฐม

**ทิศตะวันออก** ติดกับ หมู่ที่ ๑๐ ตำบลไทรงาม อำเภอบางเลน จังหวัดนครปฐม

**ทิศตะวันตก** ติดกับ หมู่ที่ ๘ ตำบลบางไทรป่า อำเภอบางเลน จังหวัดนครปฐม

จำนวนครัวเรือนทั้งหมด ๒๑๙ ครัวเรือน ประชากร ๗๗๐ คน เป็นชาย ๓๘๖ คน เป็นหญิง ๓๘๔ คน

## ๑๐. บ้านคลองญี่ปุ่น

พื้นที่ ๒,๗๐๐ ไร่เศษ หรือประมาณ ๔.๓๒ ตารางกิโลเมตร และมีอาณาเขตติดต่อ ดังนี้

**ทิศเหนือ** ติดกับ หมู่ที่ ๙ ตำบลนิลเพชร อำเภอบางเลน จังหวัดนครปฐม

**ทิศใต้** ติดกับ หมู่ที่ ๑๐ ตำบลบางภาษี อำเภอบางเลน จังหวัดนครปฐม

**ทิศตะวันออก** ติดกับ หมู่ที่ ๑๑ ตำบลไทรงาม อำเภอบางเลน จังหวัดนครปฐม

**ทิศตะวันตก** ติดกับ หมู่ที่ ๙ ตำบลนิลเพชร อำเภอบางเลน จังหวัดนครปฐม

จำนวนครัวเรือนทั้งหมด ๑๕๓ ครัวเรือน ประชากร ๕๗๔ คน เป็นชาย ๓๐๒ คน เป็นหญิง ๒๗๒ คน

๑๑.บ้านคลองสอง

พื้นที่ ๒,๒๐๐ ไร่ หรือประมาณ ๓.๕๒ ตารางกิโลเมตร และมีอาณาเขตติดต่อ ดังนี้

**ทิศเหนือ** ติดกับ หมู่ที่ ๘ ตำบลนิลเพชร อำเภอบางเลน จังหวัดนครปฐม

**ทิศใต้** ติดกับ หมู่ที่ ๑๐ ตำบลบางภาษี อำเภอบางเลน จังหวัดนครปฐม

**ทิศตะวันออก** ติดกับ หมู่ที่ ๗ ตำบลไทรน้อย อำเภไทรใหญ่ จังหวัดนนทบุรี

**ทิศตะวันตก** ติดกับ หมู่ที่ ๑๐ ตำบลไทรงาม อำเภอบางเลน จังหวัดนครปฐม

จำนวนครัวเรือนทั้งหมด ๑๑๘ ครัวเรือน ประชากร ๔๐๕ คน เป็นชาย ๑๙๓ คน เป็นหญิง ๒๑๒ คน

#### ๙.๒ ข้อมูลด้านการเกษตร

ราษฎรส่วนใหญ่ประมาณร้อยละ ๗๐ ประกอบอาชีพทำการเกษตรกรรม ได้แก่ ทำนา ปลูกข้าว พืชไร่

#### ๙.๓ ข้อมูลด้านแหล่งน้ำการเกษตร

- แหล่งน้ำธรรมชาติหลักที่ไหลผ่าน ได้แก่ แม่น้ำท่าจีน

## ส่วนที่ ๒ ยุทธศาสตร์การพัฒนาระดับมหภาค

### ๑. ความสัมพันธ์ระหว่างแผนพัฒนาระดับมหภาค

#### ๑.๑ แผนยุทธศาสตร์ชาติ ๒๐ ปี (พ.ศ.๒๕๖๑ - ๒๕๘๐)

การจัดทำแผนพัฒนาขององค์การบริหารส่วนตำบลจะต้องมีความสัมพันธ์และสอดคล้องกับแผนยุทธศาสตร์ชาติ ๒๐ ปี เพื่อใช้เป็นแนวทางในการขับเคลื่อนประเทศไปสู่วิสัยทัศน์ของประเทศ คือ “ประเทศไทยมีความมั่นคง มั่งคั่ง ยั่งยืน เป็นประเทศพัฒนาแล้ว ด้วยการพัฒนาตามหลักปรัชญาของเศรษฐกิจพอเพียง” หรือเป็นคติพจน์ประจำชาติว่า “มั่นคง มั่งคั่ง ยั่งยืน” ทั้งนี้ วิสัยทัศน์ดังกล่าวจะต้องตอบสนองต่อผลประโยชน์ของประเทศเป็นหลัก อันได้แก่ การมีเอกราช อธิปไตย และบูรณภาพแห่งเขตอำนาจรัฐ การดำรงอยู่อย่างมั่นคงของประชาชน ความยั่งยืนของสถาบันหลักของชาติ การดำรงอยู่อย่างมั่นคงของชาติจากภัยคุกคามทุกรูปแบบ การอยู่ร่วมกันในชาติอย่างสันติสุขเป็นปึกแผ่น มีความมั่นคงทางสังคม ท่ามกลางการเจริญเติบโตของมนุษย์ ความยั่งยืนทางด้านทรัพยากรธรรมชาติ สิ่งแวดล้อม พลังงานและอาหาร ความสามารถในการรักษาผลประโยชน์ของชาติภายใต้การเปลี่ยนแปลงของสถานะแวดล้อมระหว่างประเทศ และการอยู่ร่วมกันอย่างสันติ ประสานสอดคล้องกัน มีความมั่นคงในประชาคมอาเซียนและประชาคมโลกอย่างมีเกียรติและศักดิ์ศรี ไม่เป็นภาระของโลก และสามารถเกื้อกูลต่อประเทศที่มีศักยภาพที่ต่ำกว่า ซึ่งสรุปโดยย่อตามหัวข้อได้ดังนี้

#### (๑) ความมั่นคง

(๑.๑) การมีความมั่นคงปลอดภัย จากภัยและการเปลี่ยนแปลงทั้งภายในประเทศและภายนอกประเทศในทุกระดับทั้งระดับประเทศ สังคม ชุมชน ครัวเรือน และปัจเจกบุคคล

(๑.๒) ความมั่นคงในทุกมิติทั้งมิติเศรษฐกิจ สังคม สิ่งแวดล้อมและการเมือง

(๑.๓) ประเทศมีความมั่นคงในเอกราชและอธิปไตยมีสถาบันชาติศาสนา พระมหากษัตริย์ที่เข้มแข็งเป็นศูนย์กลางและเป็นที่ยึดเหนี่ยวจิตใจของประชาชน

(๑.๔) ระบบการเมืองที่มั่นคงเป็นกลไกที่นำไปสู่การบริหารประเทศที่ต่อเนื่องและโปร่งใสตามหลักธรรมาภิบาล สังคมมีความปรองดองและความสามัคคี สามารถผนึกกำลังเพื่อพัฒนาประเทศ ชุมชนมีความเข้มแข็ง ครอบครัวมีความอบอุ่น

(๑.๕) ความมั่นคงของอาหาร พลังงาน และน้ำ ประชาชนมีความมั่นคงในชีวิต มีงานและรายได้ที่มั่นคง พอเพียงกับการดำรงชีวิต มีที่อยู่อาศัยและความปลอดภัยในชีวิตทรัพย์สิน

#### (๒) ความมั่งคั่ง

(๒.๑) ประเทศไทยมีการขยายตัวของเศรษฐกิจอย่างต่อเนื่องจนเข้าสู่กลุ่มประเทศรายได้สูง ความเหลื่อมล้ำของการพัฒนาลดลง ประชากรได้รับผลประโยชน์จากการพัฒนาอย่างเท่าเทียมกันมากขึ้น

(๒.๒) เศรษฐกิจมีความสามารถในการแข่งขันสูง สามารถสร้างรายได้ทั้งจากภายในและภายนอกประเทศสร้างฐานเศรษฐกิจและสังคมแห่งอนาคต และเป็นจุดสำคัญของการเชื่อมโยงในภูมิภาค ทั้ง

การคมนาคมขนส่ง การผลิต การค้า การลงทุน และการทำธุรกิจมีบทบาทสำคัญในระดับภูมิภาคและระดับโลกเกิดสายสัมพันธ์ทางเศรษฐกิจและการค้าอย่างมีพลัง

(๒.๓) ความสมบูรณ์ในทุน ที่จะสามารถสร้างการพัฒนาต่อเนื่อง ได้แก่ ทุนมนุษย์ ทุนทางปัญญา ทุนทางการเงิน ทุนที่เป็นเครื่องมือเครื่องจักร ทุนทางสังคม และทุนทรัพยากรธรรมชาติและสิ่งแวดล้อม

**(๓) ความยั่งยืน**

(๓.๑) การพัฒนาที่สามารถสร้างความเจริญ รายได้ และคุณภาพชีวิตของประชาชนให้เพิ่มขึ้นอย่างต่อเนื่อง ซึ่งเป็นการเจริญเติบโตของเศรษฐกิจที่ไม่ใช้ทรัพยากรธรรมชาติเกินพอดี ไม่สร้างมลภาวะต่อสิ่งแวดล้อมจนเกินความสามารถในการรองรับและเยียวยาของระบบนิเวศน์

(๓.๒) การผลิตและการบริโภคเป็นมิตรกับสิ่งแวดล้อมและสอดคล้องกับกฎระเบียบของประชาคมโลกซึ่งเป็นที่ยอมรับร่วมกัน ความอุดมสมบูรณ์ของทรัพยากรธรรมชาติและสิ่งแวดล้อม มีคุณภาพดีขึ้น คนมีความรับผิดชอบต่อสังคม มีความเอื้ออาทร เสียสละเพื่อผลประโยชน์ส่วนรวม

(๓.๓) มุ่งประโยชน์ส่วนรวมอย่างยั่งยืน ให้ความสำคัญกับการมีส่วนร่วมของประชาชนทุกภาคส่วนยึดถือและปฏิบัติตามปรัชญาของเศรษฐกิจพอเพียงเพื่อการพัฒนาอย่างสมดุล มีเสถียรภาพ และยั่งยืน

**กรอบแนวทางที่สำคัญของยุทธศาสตร์ชาติระยะ ๒๐ ปี**

ยุทธศาสตร์	กรอบแนวทางที่สำคัญ
๑. ด้านความมั่นคง	(๑) เสริมสร้างความมั่นคงของสถาบันหลักและการปกประชาธิปไตยอันมีพระมหากษัตริย์ทรงเป็นประมุข (๒) ปฏิรูปกลไกการบริหารประเทศและพัฒนาความมั่นคงทางการเมือง จัดคอร์รัปชันสร้างความเชื่อมั่นในกระบวนการยุติธรรม (๓) การรักษาความมั่นคงภายในและความสงบเรียบร้อย ตลอดจนการบริหารจัดการความมั่นคงชายแดนและชายฝั่งทะเล (๔) การพัฒนาระบบ กลไก มาตรการและความร่วมมือระหว่างประเทศ ทุกระดับ และรักษาดุลยภาพความสัมพันธ์กับประเทศมหาอำนาจ เพื่อ ป้องกันและแก้ไขปัญหาความมั่นคงรูปแบบใหม่ (๕) การพัฒนาเสริมสร้างศักยภาพการป้องกันประเทศ การ รักษาความสงบเรียบร้อยภายในประเทศ สร้างความร่วมมือกับประเทศ เพื่อนบ้านและมิตรประเทศ (๖) การพัฒนาระบบการเตรียมพร้อมแห่งชาติและระบบบริหารจัดการ ภัยพิบัติรักษาความมั่นคงของฐานทรัพยากรธรรมชาติและสิ่งแวดล้อม (๗) การปรับกระบวนการท างานของกลไกที่เกี่ยวข้องจากแนวตั้งสู่แนว ระนาบมากขึ้น
๒. ด้านการสร้างความสามารถในการแข่งขัน	(๑) การพัฒนาสมรรถนะทางเศรษฐกิจ ส่งเสริมการค้า การลงทุน พัฒนาสู่ชาติ การค้า (๒) การพัฒนาภาคการผลิตและบริการ เสริมสร้างฐานการผลิตเข้มแข็ง ยั่งยืน และส่งเสริมเกษตรกรรายย่อยสู่เกษตรกรยั่งยืนเป็นมิตรกับสิ่งแวดล้อม



	<p>(๓) การพัฒนาผู้ประกอบการและเศรษฐกิจชุมชน พัฒนาทักษะผู้ประกอบการ ยกระดับผลิตภาพแรงงาน และพัฒนา SMEs สู่อุตสาหกรรม</p> <p>(๔) การพัฒนาพื้นที่เศรษฐกิจพิเศษและเมือง พัฒนาเขตเศรษฐกิจพิเศษชายแดน และพัฒนาระบบเมืองศูนย์กลางความเจริญ</p> <p>(๕) การลงทุนพัฒนาโครงสร้างพื้นฐาน ด้านการขนส่ง ความมั่นคงและพลังงาน ระบบเทคโนโลยีสารสนเทศ การวิจัยและพัฒนา</p> <p>(๖) การเชื่อมโยงกับภูมิภาคและเศรษฐกิจโลก สร้างความเป็นหุ้นส่วนการพัฒนาทั้งภายในประเทศ ส่งเสริมให้ไทยเป็นฐานของการประกอบธุรกิจ ฯลฯ</p>
<p>๓. ด้านการพัฒนาและเสริมสร้างศักยภาพคน</p>	<p>(๑) พัฒนาศักยภาพคนตลอดช่วงชีวิต ให้สนับสนุนการเจริญเติบโตของประเทศโดยพัฒนาเริ่มตั้งแต่ในครรภ์และต่อเนื่องไปตลอดช่วงชีวิต</p> <p>(๒) การยกระดับคุณภาพการศึกษาและการเรียนรู้ให้มีคุณภาพ เท่าเทียม และทั่วถึง</p> <p>(๓) ปลุกฝังระเบียบวินัย คุณธรรม จริยธรรม ค่านิยมที่พึงประสงค์</p> <p>(๔) การสร้างเสริมให้คนมีสุขภาวะที่ดี</p> <p>(๕) การสร้างความอยู่ดีมีสุขของครอบครัวไทยให้เอื้อต่อการพัฒนาคน</p>
<p>๔. ด้านการสร้างโอกาสความเสมอภาค และเท่าเทียมกันทางสังคม</p>	<p>(๑) สร้างความมั่นคงและการลดความเหลื่อมล้ำทางเศรษฐกิจและสังคม</p> <p>(๒) พัฒนาระบบบริการและระบบบริหารจัดการสุขภาพ</p> <p>(๓) การสร้างสภาพแวดล้อมและนวัตกรรมที่เอื้อต่อการดำรงชีวิตในสังคมสูงวัย</p> <p>(๔) การสร้างความเข้มแข็งของสถาบันทางสังคม ทูทางวัฒนธรรม และความเข้มแข็งของชุมชน</p> <p>(๕) พัฒนาการสื่อสารมวลชนให้เป็นกลไกในการสนับสนุนการพัฒนา</p>
<p>๕. ด้านการสร้างการเติบโตบนคุณภาพชีวิตที่เป็นมิตรกับสิ่งแวดล้อม</p>	<p>(๑) จัดระบบอนุรักษ์ฟื้นฟูและป้องกันการทำลายทรัพยากรธรรมชาติ</p> <p>(๒) วางระบบบริหารจัดการน้ำให้มีประสิทธิภาพทั้ง ๒๕ ลุ่มน้ำเน้นการปรับระบบการบริหารจัดการอุทกภัยอย่างบูรณาการ</p> <p>(๓) การพัฒนาและใช้พลังงานที่เป็นมิตรกับสิ่งแวดล้อม</p> <p>(๔) การพัฒนาเมืองอุตสาหกรรมเชิงนิเวศและเมืองที่เป็นมิตรกับสิ่งแวดล้อม</p> <p>(๕) การร่วมลดปัญหาโลกร้อนและปรับตัวให้พร้อมกับการเปลี่ยนแปลงสภาพภูมิอากาศ</p> <p>(๖) การใช้เครื่องมือทางเศรษฐศาสตร์และนโยบายการคลังเพื่อสิ่งแวดล้อม</p>
<p>๖. ด้านการปรับสมดุลและพัฒนา ระบบการบริหารจัดการภาครัฐ</p>	<p>(๑) การปรับปรุงโครงสร้าง บทบาท ภารกิจของหน่วยงาน ภาครัฐ ให้มีขนาดที่เหมาะสม</p> <p>(๒) การวางระบบบริหารราชการแบบบูรณาการ</p> <p>(๓) การพัฒนาระบบบริหารจัดการกำลังคนและพัฒนาบุคลากรภาครัฐ</p>

	<p>(๔) การต่อต้านการทุจริตและประพฤติมิชอบ</p> <p>(๕) การปรับปรุงกฎหมายและระเบียบต่าง ๆ ให้ทันสมัย เป็นธรรม และเป็นสากล</p> <p>(๖) พัฒนาระบบการให้บริการประชาชนของหน่วยงานภาครัฐ</p> <p>(๗) ปรับปรุงการบริหารจัดการรายได้และรายจ่ายของภาครัฐ</p>
--	---



## ๑.๒ แผนพัฒนาเศรษฐกิจและสังคมแห่งชาติ ฉบับที่ ๑๒

เนื่องด้วยการจัดทำแผนพัฒนาท้องถิ่น(พ.ศ.๒๕๖๑-๒๕๖๕) ขององค์กรปกครองส่วนท้องถิ่น นั้น จะต้องสอดคล้องกับแผนพัฒนาเศรษฐกิจและสังคมแห่งชาติ ฉบับที่ ๑๒ (พ.ศ. ๒๕๖๐ - ๒๕๖๔) ซึ่งปัจจุบันได้บังคับใช้แล้ว เมื่อวันที่ ๒๙ ธันวาคม ๒๕๕๙ โดยวัตถุประสงค์และเป้าหมายการพัฒนาในช่วงแผนพัฒนาฯ ฉบับที่ ๑๒มีดังนี้

### วัตถุประสงค์

(๑) เพื่อวางรากฐานให้คนไทยเป็นคนที่สมบูรณ์ มีคุณธรรมจริยธรรม มีระเบียบวินัยค่านิยมที่ดี มีจิตสาธารณะ และมีความสุข โดยมีสุขภาวะและสุขภาพที่ดี ครอบครัวยั่งยืน ตลอดจนเป็นคนเก่งที่มีทักษะความรู้ความสามารถและพัฒนาตนเองได้ต่อเนื่องตลอดชีวิต

(๒) เพื่อให้คนไทยมีความมั่นคงทางเศรษฐกิจและสังคม ได้รับความเป็นธรรมในการเข้าถึงทรัพยากรและบริการทางสังคมที่มีคุณภาพ ผู้ด้อยโอกาสได้รับการพัฒนาศักยภาพ รวมทั้งชุมชนมีความเข้มแข็งพึ่งพาตนเองได้

(๓) เพื่อให้เศรษฐกิจเข้มแข็ง แข่งขันได้ มีเสถียรภาพ และมีความยั่งยืน สร้างความเข้มแข็งของฐานการผลิตและบริการเดิมและขยายฐานใหม่โดยการใช้นวัตกรรมที่เข้มข้นมากขึ้น สร้างความเข้มแข็งของเศรษฐกิจฐานรากและสร้างความมั่นคงทางพลังงาน อาหารและน้ำ

(๔) เพื่อรักษาและฟื้นฟูทรัพยากรธรรมชาติและคุณภาพสิ่งแวดล้อมให้สามารถสนับสนุนการเติบโตที่เป็นมิตรกับสิ่งแวดล้อมและการมีคุณภาพชีวิตที่ดีของประชาชน

(๕) เพื่อให้การบริหารราชการแผ่นดินมีประสิทธิภาพ โปร่งใส ทันทสมัย และมีการทำงานเชิงบูรณาการของภาคีการพัฒนา

(๖) เพื่อให้มีการกระจายความเจริญไปสู่ภูมิภาคโดยการพัฒนาภาคและเมืองเพื่อรองรับการพัฒนายกระดับฐานการผลิตและบริการเดิมและขยายฐานการผลิตและบริการใหม่

(๗) เพื่อผลักดันให้ประเทศไทยมีความเชื่อมโยง (Connectivity) กับประเทศต่างๆ ทั้งในระดับอนุภูมิภาค ภูมิภาค และนานาชาติได้อย่างสมบูรณ์และมีประสิทธิภาพ รวมทั้งให้ประเทศไทยมีบทบาทนำและสร้างสรรค์ในด้านการค้า การบริการ และการลงทุนภายใต้กรอบความร่วมมือต่างๆ ทั้งในระดับอนุภูมิภาคภูมิภาค และโลก

#### เป้าหมายรวม

๑. คนไทยมีคุณลักษณะเป็นคนไทยที่สมบูรณ์  
๒. ความเหลื่อมล้ำทางด้านรายได้และความยากจนลดลง  
๓. ระบบเศรษฐกิจมีความเข้มแข็งและแข่งขันได้  
๔. ทูทางธรรมชาติและคุณภาพสิ่งแวดล้อมสามารถสนับสนุนการเติบโตที่เป็นมิตรกับสิ่งแวดล้อมมีความมั่นคงทางอาหาร พลังงาน และน้ำ

๕. มีความมั่นคงในเอกราชและอธิปไตย สังคมปลอดภัย สามัคคีสร้างภาพลักษณ์ดีและเพิ่มความเชื่อมั่นของนานาชาติต่อประเทศไทย

๖. มีระบบบริหารจัดการภาครัฐที่มีประสิทธิภาพทันสมัย โปร่งใส ตรวจสอบได้กระจายอำนาจและมีส่วนร่วมจากประชาชน

ดังนั้น เพื่อให้การจัดทำแผนพัฒนาท้องถิ่น (พ.ศ.๒๕๖๑-๒๕๖๕) ขององค์การบริหารส่วนตำบลไทรงาม มีความสอดคล้องกับทิศทางของแผนพัฒนาเศรษฐกิจและสังคมแห่งชาติ ฉบับที่ ๑๒ จึงได้นำทิศทางของแผนดังกล่าวมาประกอบ เพื่อกำหนดแนวทางของการจัดทำแผนพัฒนาท้องถิ่น (พ.ศ. ๒๕๖๑-๒๕๖๕) ให้เหมาะสมกับสภาวะการณ์ของเศรษฐกิจของประเทศและชุมชนต่อไป

## ประเด็นยุทธศาสตร์การพัฒนา ตามแผนพัฒนาเศรษฐกิจและสังคมแห่งชาติฉบับที่ ๑๒

### ยุทธศาสตร์ที่ ๑ การเสริมสร้างและพัฒนาศักยภาพทุนมนุษย์

#### แนวทางการพัฒนา

- ๑.๑ ปรับเปลี่ยนค่านิยมคนไทยให้มีคุณธรรม จริยธรรม มีวินัย จิตสำนึก และพฤติกรรมที่พึงประสงค์
- ๑.๒ พัฒนาศักยภาพคนให้มีทักษะความรู้ และความสามารถในการดำรงชีวิตอย่างมีคุณค่า
- ๑.๓ ยกระดับคุณภาพการศึกษาและการเรียนรู้ตลอดชีวิต
- ๑.๔ ลดปัจจัยเสี่ยงด้านสุขภาพและให้ทุกภาคส่วนคำนึงถึงผลกระทบต่อสุขภาพ
- ๑.๕ เพิ่มประสิทธิภาพการบริหารจัดการระบบสุขภาพภาครัฐ และปรับระบบการเงินการคลังด้านสุขภาพ
- ๑.๖ พัฒนาระบบการดูแลและสร้างสภาพแวดล้อมที่เหมาะสมกับสังคมสูงวัย
- ๑.๗ ผลักดันให้สถาบันทางสังคมมีส่วนร่วมพัฒนาประเทศอย่างเข้มแข็ง

### ยุทธศาสตร์ที่ ๒ การสร้างความเป็นธรรมและลดความเหลื่อมล้ำในสังคม

#### แนวทางการพัฒนา

- ๒.๑ เพิ่มโอกาสให้กับกลุ่มเปราะบางประชากรร้อยละ ๔๐ ที่มีรายได้ต่ำสุดให้สามารถเข้าถึงบริการที่มีคุณภาพของรัฐ และมีอาชีพ
- ๒.๒ กระจายการให้บริการภาครัฐทั้งด้านการศึกษา สาธารณสุข และสวัสดิการที่มีคุณภาพให้ครอบคลุมและทั่วถึง
- ๒.๓ เสริมสร้างศักยภาพชุมชน การพัฒนาเศรษฐกิจชุมชน และการสร้างความเข้มแข็งการเงินฐานรากตามหลักปรัชญาของเศรษฐกิจพอเพียง เพื่อให้ชุมชนสามารถพึ่งพาตนเองได้ มีสิทธิในการจัดการทุน ที่ดินและทรัพยากรภายในชุมชน

### ยุทธศาสตร์ที่ ๓ การสร้างความเข้มแข็งทางเศรษฐกิจและแข่งขันได้อย่างยั่งยืน

#### แนวทางการพัฒนา

- ๓.๑ การบริหารจัดการเศรษฐกิจส่วนรวม
  - การพัฒนาด้านการคลัง
  - การพัฒนาด้านการเงิน
- ๓.๒ การเสริมสร้างและพัฒนาขีดความสามารถในการแข่งขันของภาคการผลิตและบริการ
  - การพัฒนาภาคการเกษตร
  - การพัฒนาภาคอุตสาหกรรม
  - การพัฒนาภาคบริการและการท่องเที่ยว
  - การพัฒนาภาคการค้าและการลงทุน

## ยุทธศาสตร์ที่ ๔ การเติบโตที่เป็นมิตรกับสิ่งแวดล้อมเพื่อการพัฒนาอย่างยั่งยืน

### แนวทางการพัฒนา

๔.๑ การรักษาพื้นที่ฟูทรัพยากรธรรมชาติสร้างสมดุลของการอนุรักษ์และใช้ประโยชน์อย่างยั่งยืนและเป็นธรรม

๔.๒ เพิ่มประสิทธิภาพการบริหารจัดการทรัพยากรน้ำเพื่อให้เกิดความมั่นคง สมดุล และยั่งยืน

๔.๓ แก้ไขปัญหาวิกฤตสิ่งแวดล้อม

๔.๔ ส่งเสริมการผลิตและการบริโภคที่เป็นมิตรกับสิ่งแวดล้อม

๔.๕ สนับสนุนการลดการปล่อยก๊าซเรือนกระจก และเพิ่มขีดความสามารถในการปรับตัวต่อการเปลี่ยนแปลงสภาพภูมิอากาศ

๔.๖ บริหารจัดการเพื่อลดความเสี่ยงด้านภัยพิบัติ

๔.๗ พัฒนาระบบการบริหารจัดการและกลไกแก้ไขปัญหาคความขัดแย้งด้านทรัพยากรธรรมชาติและสิ่งแวดล้อม

๔.๘ การพัฒนาความร่วมมือด้านสิ่งแวดล้อมระหว่างประเทศ

## ยุทธศาสตร์ที่ ๕ การเสริมสร้างความมั่นคงแห่งชาติเพื่อการพัฒนาประเทศสู่ความมั่นคงและยั่งยืน

### แนวทางการพัฒนา

๕.๑ การรักษาความมั่นคงภายใน เพื่อให้เกิดความสงบในสังคมและธำรงไว้ซึ่งสถาบันหลักของชาติ

๕.๒ การพัฒนาเสริมสร้างศักยภาพการป้องกันประเทศ เพื่อเตรียมความพร้อมในการรับมือภัยคุกคามทั้งการทหารและภัยคุกคามอื่น ๆ

๕.๓ การส่งเสริมความร่วมมือกับต่างประเทศด้านความมั่นคง เพื่อบูรณาการความร่วมมือกับมิตรประเทศเพื่อผลประโยชน์ทางเศรษฐกิจ สังคม และการป้องกันภัยคุกคามข้ามชาติ

๕.๔ การรักษาความมั่นคง และผลประโยชน์ของชาติทางทะเล เพื่อคงไว้ซึ่งอำนาจอธิปไตยและสิทธิอธิปไตยในเขตทางทะเล

๕.๕ การบริหารจัดการความมั่นคงเพื่อการพัฒนา เพื่อให้เกิดความสอดคล้องกันระหว่างแผนงานที่เกี่ยวข้องกับความมั่นคงกับแผนงานการพัฒนาอื่น ๆ ภายใต้การมีส่วนร่วมของภาคประชาชน

## ยุทธศาสตร์ที่ ๖ การบริหารจัดการในภาครัฐ การป้องกันการทุจริตประพฤติมิชอบ และธรรมาภิบาลในสังคมไทย

### แนวทางการพัฒนา

๖.๑ ปรับปรุงโครงสร้างหน่วยงาน บทบาท ภารกิจ และคุณภาพบุคลากรภาครัฐ ให้มีความโปร่งใสทันสมัย คล่องตัว มีขนาดที่เหมาะสม เกิดความคุ้มค่า

๖.๒ ปรับปรุงกระบวนการงบประมาณ และสร้างกลไกในการติดตามตรวจสอบการเงินการคลังภาครัฐ

๖.๓ เพิ่มประสิทธิภาพและยกระดับการให้บริการสาธารณะให้ได้มาตรฐานสากล

๖.๔ เพิ่มประสิทธิภาพการบริหารจัดการให้แก่องค์กรปกครองส่วนท้องถิ่น

๖.๕ ป้องกันและปราบปรามการทุจริตและประพฤติมิชอบ

๖.๖ ปฏิรูปกฎหมายและกระบวนการยุติธรรมให้มีความทันสมัย เป็นธรรม และสอดคล้องกับ  
ข้อบังคับสากลหรือข้อตกลงระหว่างประเทศ

## ยุทธศาสตร์ที่ ๗ การพัฒนาโครงสร้างพื้นฐานและระบบโลจิสติกส์

### แนวทางการพัฒนา

๗.๑ การพัฒนาโครงสร้างพื้นฐานด้านขนส่ง

- พัฒนาระบบขนส่งทางราง
- พัฒนาระบบขนส่งสาธารณะในเขตเมือง
- พัฒนาโครงข่ายทางถนน
- พัฒนาระบบขนส่งทางอากาศ
- พัฒนาระบบขนส่งทางน้ำ

๗.๒ การสนับสนุนการพัฒนาระบบขนส่ง

๗.๓ การพัฒนาระบบโลจิสติกส์

๗.๔ การพัฒนาด้านพลังงาน

๗.๕ การพัฒนาเศรษฐกิจดิจิทัล

๗.๖ การพัฒนาระบบน้ำประปา

## ยุทธศาสตร์ที่ ๘ การพัฒนาวิทยาศาสตร์เทคโนโลยีวิจัย และนวัตกรรม

### แนวทางการพัฒนา

๘.๑ เร่งส่งเสริมการลงทุนวิจัยและพัฒนา และผลักดันสู่การใช้ประโยชน์ในเชิงพาณิชย์และเชิงสังคม

๘.๒ พัฒนาผู้ประกอบการให้เป็นผู้ประกอบการทางเทคโนโลยี

๘.๓ พัฒนาสถานะแวดล้อมของการพัฒนาวิทยาศาสตร์เทคโนโลยีวิจัยและนวัตกรรม

- ด้านบุคลากรวิจัย
- ด้านโครงสร้างพื้นฐานทางวิทยาศาสตร์และเทคโนโลยี
- ด้านการบริหารจัดการ

## ยุทธศาสตร์ที่ ๙ การพัฒนาภาค เมือง และพื้นที่เศรษฐกิจ

### แนวทางการพัฒนา

๙.๑ การพัฒนาภาคเพื่อสร้างโอกาสทางเศรษฐกิจให้กระจายตัวอย่างทั่วถึง

- ภาคเหนือ: พัฒนาให้เป็นฐานเศรษฐกิจสร้างสรรค์ มูลค่าสูง
- ภาคตะวันออกเฉียงเหนือ: ให้หลุดพ้นจากความยากจนสู่เป้าหมายการพึ่งตนเอง
- ภาคกลาง : พัฒนาเป็นฐานเศรษฐกิจชั้นนำ
- ภาคใต้: พัฒนาเป็นฐานการสร้างรายได้ที่หลากหลาย

## ๙.๒ การพัฒนาเมือง

### ๙.๒.๑ แนวทางการพัฒนาหลัก

- ๑) พัฒนาสภาพแวดล้อมเมืองศูนย์กลางของจังหวัดให้เป็นเมืองน่าอยู่ เพื่อการใช้งานของคนทุกกลุ่มในสังคมอย่างเท่าเทียม เอื้อต่อการขยายตัวทางเศรษฐกิจและสังคมอย่างมีสมดุล
- ๒) ส่งเสริมการจัดการสิ่งแวดล้อมเมืองอย่างมีบูรณาการภายใต้การมีส่วนร่วมของส่วนกลาง ส่วนท้องถิ่น ภาคประชาสังคม และภาคเอกชน
- ๓) พัฒนาระบบขนส่งสาธารณะในเขตเมือง
- ๔) รักษาอัตลักษณ์ของเมืองและสร้างคุณค่าของทรัพยากรเพื่อกระจายรายได้ให้คนในท้องถิ่น
- ๕) เพิ่มประสิทธิภาพการบริหารจัดการเมือง

### ๙.๒.๑ แนวทางการพัฒนาเมืองสำคัญ

- ๑) ส่งเสริมกรุงเทพฯ ให้เป็นเมืองศูนย์กลางการติดต่อธุรกิจระหว่างประเทศ รวมทั้งเป็นศูนย์กลางการศึกษา การบริการด้านการแพทย์และสุขภาพระดับนานาชาติ ที่พร้อมด้วยสิ่งอำนวยความสะดวกเทคโนโลยีในการสื่อสารและระบบคมนาคมมาตรฐานสูง
- ๒) พัฒนาเมืองปริมณฑล (สมุทรปราการ นนทบุรี ปทุมธานี นครปฐม และสมุทรสาคร) ให้เป็นเมืองศูนย์กลางการบริการธุรกิจและการพาณิชย์ ศูนย์กลางการขนส่งและโลจิสติกส์ ศูนย์บริการด้านสุขภาพและการศึกษาและเมืองที่อยู่อาศัย
- ๓) พัฒนาเมืองเชียงใหม่และเมืองพิษณุโลกให้เป็นศูนย์กลางการค้า การบริการธุรกิจสุขภาพ การศึกษา และธุรกิจด้านดิจิทัล
- ๔) พัฒนาเมืองขอนแก่นและเมืองนครราชสีมา ให้เป็นเมืองศูนย์กลางการค้า การลงทุน การบริการสุขภาพและศูนย์กลางการศึกษา
- ๕) พัฒนาเมืองภูเก็ตและเมืองหาดใหญ่ให้เป็นเมืองน่าอยู่และเอื้อต่อการขยายตัวทางเศรษฐกิจ รวมทั้งการเปลี่ยนแปลงของสังคมและสิ่งแวดล้อม
- ๖) พัฒนาพื้นที่รอบสถานีขนส่งระบบรางในเมืองที่มีศักยภาพที่สำคัญ

### ๙.๓ การพัฒนาพื้นที่เศรษฐกิจ

- ๑) เร่งรัดการแก้ปัญหามลพิษและสิ่งแวดล้อมในพื้นที่เศรษฐกิจหลักให้เกิดผลในทางปฏิบัติอย่างเป็นรูปธรรม
- ๒) สนับสนุนการพัฒนาอุตสาหกรรมที่ใช้เทคโนโลยีขั้นสูง เป็นมิตรต่อสิ่งแวดล้อมและสอดคล้องกับศักยภาพของพื้นที่
- ๓) ส่งเสริมให้ภาคประชาชนและภาคีการพัฒนาที่เกี่ยวข้องเข้ามามีส่วนร่วม
- ๔) บริหารจัดการทรัพยากรธรรมชาติและสิ่งแวดล้อมในพื้นที่เศรษฐกิจพิเศษชายแดน
- ๕) บริหารจัดการด้านสาธารณสุข แรงงาน และความมั่นคง

## ยุทธศาสตร์ที่ ๑๐ ความร่วมมือระหว่างประเทศเพื่อการพัฒนา

### แนวทางการพัฒนา

๑๐.๑ ขยายความร่วมมือทางการค้า และการลงทุนกับมิตรประเทศ และแสวงหาตลาดใหม่ สำหรับสินค้าและบริการของไทย

๑๐.๒ พัฒนาความเชื่อมโยงด้านการคมนาคมขนส่ง โลจิสติกส์ และโทรคมนาคมในกรอบความร่วมมืออนุภูมิภาคภายใต้แผนงาน GMS, ACMECS, IMT-GT, BIMSTEC และ JDS และภูมิภาคอาเซียน เพื่ออำนวยความสะดวกและลดต้นทุนด้านโลจิสติกส์

๑๐.๓ พัฒนาและส่งเสริมให้ไทยเป็นฐานของการประกอบธุรกิจ การบริการ และการลงทุนที่โดดเด่นในภูมิภาค

๑๐.๔ ส่งเสริมการลงทุนไทยในต่างประเทศ (Outward investment) ของผู้ประกอบการไทย

๑๐.๕ เปิดประตูการค้าและพัฒนาความร่วมมือกับประเทศเพื่อนบ้านในลักษณะหุ้นส่วนทางยุทธศาสตร์ทั้งในระดับอนุภูมิภาค และภูมิภาคที่มีความเสมอภาคกัน

๑๐.๖ สร้างความเป็นหุ้นส่วนการพัฒนาประเทศไทยในอนุภูมิภาค ภูมิภาค และนานาชาติ

๑๐.๗ เข้าร่วมเป็นภาคีความร่วมมือระหว่างประเทศ โดยมีบทบาทที่สร้างสรรค์

๑๐.๘ ส่งเสริมความร่วมมือกับภูมิภาคและนานาชาติในการสร้างความมั่นคง

๑๐.๙ บูรณาการภารกิจด้านความร่วมมือระหว่างประเทศและด้านการต่างประเทศ

๑๐.๑๐ ส่งเสริมให้เกิดการปรับตัวภายในประเทศที่สำคัญ

### แนวทางการพัฒนา

(๑) การยกระดับศักยภาพการแข่งขันและการหลุดพ้นกับดักรายได้ปานกลางสู่รายได้สูง

- ส่งเสริมด้านการวิจัยและพัฒนา
- การพัฒนาผลิตภาพแรงงาน
- การส่งเสริมผู้ประกอบการที่เข้มแข็งและพาณิชย์ดิจิทัล
- การลงทุนโครงสร้างพื้นฐานเร่งลงทุนและพัฒนาโครงสร้างพื้นฐานด้านการคมนาคมขนส่ง

เพื่อการเชื่อมโยงพื้นที่

- การปรับโครงสร้างการผลิต

(๒) การพัฒนาศักยภาพคนตามวัยและการปฏิรูประบบเพื่อสร้างสังคมสูงวัยอย่างมีคุณภาพ

- การพัฒนาศักยภาพคนในทุกช่วงวัยให้สนับสนุนการเจริญเติบโตของประเทศ
- การยกระดับคุณภาพการศึกษาและการเรียนรู้ให้มีคุณภาพ เท่าเทียมและทั่วถึง
- การพัฒนาด้านสุขภาพ โดยส่งเสริมการพัฒนาด้านนวัตกรรม
- การสร้างสภาพแวดล้อมและนวัตกรรมที่เอื้อต่อการดำรงชีพในสังคมสูงวัย

(๓) การลดความเหลื่อมล้ำทางสังคม

- การยกระดับรายได้และสร้างโอกาสในการประกอบอาชีพ



- การจัดบริการทางสังคมให้ทุกคนตามสิทธิขั้นพื้นฐาน และเน้นการสร้างภูมิคุ้มกัน
- การสร้างความเสมอภาคในการเข้าถึงทรัพยากร
- การเข้าถึงกระบวนการยุติธรรมอย่างเสมอภาค

(๔) การรองรับการเชื่อมโยงภูมิภาคและความเป็นเมือง

- การลงทุนด้านโครงสร้างพื้นฐานและสิ่งอำนวยความสะดวกของเมือง
- การพัฒนาด้านการขนส่งและโลจิสติกส์เชื่อมโยงกับเพื่อนบ้าน
- การส่งเสริมการลงทุน และกระตุ้นเขตพัฒนาเศรษฐกิจพิเศษ

(๕) การสร้างความเจริญเติบโตทางเศรษฐกิจและสังคมอย่างเป็นมิตรกับสิ่งแวดล้อม

- การรักษาทุนทางธรรมชาติเพื่อการเติบโตสีเขียว ใช้ประโยชน์จากทุนธรรมชาติ
- การส่งเสริมการบริโภคที่เป็นมิตรกับสิ่งแวดล้อม
- การส่งเสริมการผลิต การลงทุน และการสร้างงานสีเขียว
- การจัดการมลพิษและรักษาคุณภาพสิ่งแวดล้อม
- การพัฒนาความร่วมมือด้านสิ่งแวดล้อมระหว่างประเทศ
- การเพิ่มขีดความสามารถในการปรับตัวเพื่อรองรับการเปลี่ยนแปลงสภาพภูมิอากาศและ

การบริหารจัดการเพื่อลดความเสี่ยงด้านภัยพิบัติ

(๖) การบริหารราชการแผ่นดินที่มีประสิทธิภาพ

- การสร้างความโปร่งใส
- การพัฒนาบุคลากรภาครัฐ
- การสร้างรูปแบบการพัฒนา อปท. ให้เหมาะสม
- การสร้างระบบตรวจสอบ ติดตามและประเมินผลที่มีประสิทธิภาพ

๑.๓ แผนพัฒนาภาค/ แผนพัฒนากลุ่มจังหวัด/ แผนพัฒนาจังหวัด

แผนพัฒนาภาคกลาง

(๑) ยุทธศาสตร์การพัฒนา

**“ศูนย์กลางการค้าและอุตสาหกรรมสีเขียว ประตูสู่อาเซียน เมืองนวัตกรรมอาหาร  
ศูนย์กลางสินค้าเกษตร ศูนย์กลางประมงแปรรูป ศูนย์กลางการท่องเที่ยวเชิง  
วัฒนธรรม มรดกโลกแหล่งท่องเที่ยวนานาชาติ”**

(๑.๑) เพิ่มขีดความสามารถฐานอุตสาหกรรมเดิม และพัฒนาอุตสาหกรรมให้เป็นฐานรายได้ใหม่เพื่อเป็นศูนย์กลางอุตสาหกรรมสีเขียวชั้นนำในเอเชียตะวันออกเฉียงใต้

(๑.๒) พัฒนาอาหารและสินค้าเกษตรให้ทันสมัย เพื่อเป็นฐานการผลิตที่ได้มาตรฐานโลก และเป็นศูนย์กลางการผลิตอาหารของประเทศ

- ส่งเสริมปศุสัตว์มีคุณภาพ ได้มาตรฐานปลอดภัย สอดคล้องความต้องการผู้บริโภคโดยส่งเสริมการใช้เทคโนโลยีผลิตที่ทันสมัย พันธุ์ที่เหมาะสม ปรับปรุงระบบบริหารจัดการตลาด ได้แก่ โคนมโคเนื้อในจังหวัดสระบุรี ราชบุรีและ สุกร ไก่ เป็ด ในจังหวัดราชบุรีนครปฐม

- สนับสนุนเกษตรกรใช้วิธีเพาะปลูกที่เหมาะสม โดยสนับสนุนเกษตรกรอินทรีย์ เกษตรผสมผสาน เกษตรทฤษฎีใหม่ลดการใช้สารเคมี เพื่อฟื้นฟูและปรับปรุงดินที่มีปัญหา ได้แก่

นครนายก นครปฐม ปทุมธานี สระบุรี อุทัยธานี : ปัญหาดินเปรี้ยว

นครปฐม สุพรรณบุรี กาญจนบุรี อ่างทอง สิงห์บุรี ชัยนาท ปราจีนบุรี : ปัญหาดินเค็ม

(๑.๓) ปรับปรุงมาตรฐานสินค้าและธุรกิจบริการด้านการท่องเที่ยวให้ได้ มาตรฐานสากล เพื่อเป็นศูนย์รวมท่องเที่ยวของเอเชียที่มีชื่อเสียงและเป็นที่ยอมรับในระดับนานาชาติ

- ปรับปรุงและพัฒนาแหล่งท่องเที่ยวด้านโบราณสถานและสถานที่สำคัญด้าน วัฒนธรรมประเพณี โดยฟื้นฟูและจัดระเบียบแหล่งท่องเที่ยวให้เหมาะสม สอดคล้องกับสภาพแวดล้อมและน้ำ ไปสู่การสร้างฐานรายได้ของประชาชนในพื้นที่อย่างยั่งยืน ได้แก่ นครปฐม นนทบุรี ปทุมธานี สมุทรสาคร

(๒) พัฒนาพื้นที่เศรษฐกิจใหม่บริเวณชายแดนภาคกลางให้เป็นประตูเศรษฐกิจเชื่อมโยงกับ ประเทศเพื่อนบ้านให้เจริญเติบโตอย่างยั่งยืน และเกิดผลเป็นรูปธรรม

(๓) พัฒนาเมืองน่าอยู่ ปลอดภัย สิ่งแวดล้อมดี เศรษฐกิจดี เดินทางสะดวก ระบบ สาธารณูปโภค สาธารณูปการ มีคุณภาพ ทัวถึง สอดคล้องกับอัตลักษณ์ ความหลากหลาย และศักยภาพของ เมือง บนพื้นฐานการมีส่วนร่วมของทุกภาคส่วน

- พัฒนาเมืองปริมณฑล เป็นเมืองศูนย์กลางการบริการธุรกิจ การพาณิชย์การขนส่ง และโลจิสติกส์ ด้านสุขภาพและการศึกษาและเมืองที่อยู่อาศัย ได้แก่ นนทบุรี ปทุมธานี นครปฐม สมุทรสาคร โดยการ

ประสานโครงข่ายโครงสร้างพื้นฐาน ขนส่งสาธารณะ และบริการทางสังคมกับ มาตรการทางผังเมืองในการชี้้นำให้การขยายตัวเป็นไปอย่างมีแบบแผนและเหมาะสม

จัดสิ่งแวดล้อมเมืองให้เอื้อต่อการอยู่อาศัย เดินทางขนส่งสะดวก ปลอดภัย ป้องกันน้ำท่วม-น้ำเสีย มีพื้นที่สีเขียวเพื่อพักผ่อนหย่อนใจ รองรับการพัฒนาขยายตัวทางเศรษฐกิจและกิจกรรมต่าง ๆ

(๔) ปกป้อง ฟื้นฟูทรัพยากรธรรมชาติและสิ่งแวดล้อม ส่งเสริมให้ชุมชนร่วมบริหารจัดการ และควบคุมกิจกรรมที่ส่งผลกระทบต่อระบบนิเวศ เพื่อให้เกิดความสมดุลต่อระบบนิเวศ เกื้อหนุนการดำรงชีวิตอย่างยั่งยืน

### **แผนพัฒนากลุ่มจังหวัด**

แผนพัฒนากลุ่มจังหวัดภาคกลางปริมณฑล (พ.ศ.๒๕๖๑ – ๒๕๖๕)จังหวัดนครปฐม จัดอยู่ใน กลุ่มจังหวัดภาคกลางปริมณฑล ประกอบด้วย ๔ จังหวัด ได้แก่จังหวัดนครปฐม นนทบุรี ปทุมธานี และ สมุทรปราการ

### **วิสัยทัศน์กลุ่มจังหวัด**

*“ เป็นศูนย์กลางการค้าการลงทุน บริการธุรกิจและการพาณิชย์การผลิตอุตสาหกรรม ระดับประเทศ ศูนย์กลางโลจิสติกส์ศูนย์บริการด้านสุขภาพ (Medical Hub) แหล่งผลิตอาหารปลอดภัยการศึกษาระดับมาตรฐานสากล ท่องเที่ยวเชิงวัฒนธรรม สู่อการ เป็นเมืองน่าอยู่”*

## พันธกิจ

๑. ปรับโครงสร้างการดำเนินงานทางเศรษฐกิจของชุมชน วิสาหกิจชุมชน สหกรณ์และวิสาหกิจขนาดย่อมให้มีความสามารถในการแข่งขัน ก้าวทันเทคโนโลยีรู้ทันบริบทโลก รอดพ้นกับดักรายได้ปานกลางสู่การมีรายได้ที่มั่นคง มั่งคั่ง และยั่งยืน
๒. สร้างและประสานความร่วมมือในการพัฒนาเครือข่ายระหว่างภาคเอกชน ชุมชน ประชาสังคม และภาครัฐ รวมถึงเครือข่ายภายใน ในการพัฒนาส่งเสริมระบบดำเนินงานทางเศรษฐกิจและความมั่นคงในกลุ่มจังหวัด
๓. พัฒนาระบบโครงสร้างพื้นฐาน เพื่อเพิ่มศักยภาพการบริหารจัดการด้าน Logistic ระบบการค้าออนไลน์(E-Commerce) เชื่อมโยง Supply Chain ในระบบเศรษฐกิจ การค้า การลงทุน การบริการและการท่องเที่ยว
๔. ส่งเสริมภาคอุตสาหกรรมให้เป็นอุตสาหกรรมเชิงนิเวศ เมืองที่เป็นมิตรกับชุมชน และสิ่งแวดล้อมอย่างยั่งยืน
๕. ยกระดับคุณภาพชีวิตของประชาชนในเขตปริมณฑล เพื่อไปสู่การเป็นเมืองที่น่าอยู่
๖. พัฒนาแหล่งท่องเที่ยว และส่งเสริมการท่องเที่ยวเชิงอนุรักษ์และวัฒนธรรม

## เป้าประสงค์รวม

เศรษฐกิจมั่นคง ประชาชนมั่งคั่ง และความสุขที่ยั่งยืน (มั่นคง มั่งคั่ง ยั่งยืน)

- เศรษฐกิจมั่นคง ประเมินอัตราการขยายตัวมูลค่าผลิตภัณฑ์กลุ่มจังหวัด ร้อยละ ๓.๕
- ประชาชนมั่งคั่ง ประเมินจากมูลค่าผลิตภัณฑ์กลุ่มจังหวัดเฉลี่ยต่อหัว เพิ่มขึ้นร้อยละ ๕
- ความสุขที่ยั่งยืน ประเมินจากค่าดัชนีความก้าวหน้าของคน (HAI) เฉลี่ยของกลุ่ม

จังหวัดต้องไม่น้อยกว่าค่าเฉลี่ยของปี ๒๕๕๗ - ๒๕๕๘ (หรือไม่น้อยกว่า ๐.๖๒๒๙)

ประเด็นยุทธศาสตร์ เป้าประสงค์ และกลยุทธ์ของแผนพัฒนากรุงเทพมหานครมีรายละเอียดดังนี้

๔ ประเด็นยุทธศาสตร์	๘ เป้าประสงค์	๑๔ กลยุทธ์
<p>๑. พัฒนานวัตกรรมด้านการผลิต และยกระดับอุตสาหกรรมเกษตรอุตสาหกรรมและพาณิชยกรรมที่ได้มาตรฐาน รองรับ การเติบโตระดับโลกของกรุงเทพมหานคร</p>	<p>๑. พัฒนาอุตสาหกรรมให้ได้มาตรฐาน เพื่อรองรับการเติบโตระดับโลก</p> <p>๒. ยกระดับอุตสาหกรรมเกษตรอุตสาหกรรมและพาณิชยกรรมให้ได้มาตรฐาน</p>	<p>๑. ส่งเสริมให้สถานประกอบการเข้าสู่ระบบธรรมาภิบาลทางธุรกิจ และการมีส่วนร่วมของชุมชน</p> <p>๒. พัฒนายกระดับทักษะฝีมือแรงงาน และเสริมสร้างความรู้ความสามารถแก่แรงงานในภาคเกษตรกรรม พาณิชยกรรมและอุตสาหกรรม</p> <p>๓. พัฒนาผลิตผลทางการเกษตร สินค้า และบริการให้ได้คุณภาพและมาตรฐาน</p>
<p>๒. พัฒนาโครงสร้างพื้นฐาน ระบบโลจิสติกส์เมือง ชุมชนอย่างเป็นระบบ พัฒนาการบริหารจัดการน้ำ ทรัพยากรธรรมชาติและสิ่งแวดล้อมอย่างสมดุลและยั่งยืน</p>	<p>๓. พัฒนาโครงสร้างพื้นฐาน และขนส่งสาธารณะเพื่อรองรับการเติบโตของเมืองและบริการประชาชนอย่างทั่วถึง</p> <p>๔. พัฒนาการบริหารจัดการน้ำ ทรัพยากรธรรมชาติและสิ่งแวดล้อมอย่างสมดุลและยั่งยืน</p>	<p>๔. พัฒนาระบบโครงสร้างพื้นฐานรองรับการขยายตัวของเมือง/ชุมชน และเพิ่มประสิทธิภาพระบบโครงข่ายการคมนาคมขนส่ง และระบบโลจิสติกส์</p> <p>๕. พัฒนาเพิ่มประสิทธิภาพการบริหารจัดการน้ำและระบบป้องกันน้ำท่วมเขตเมือง และพื้นที่เศรษฐกิจ</p> <p>๖. อนุรักษ์ พื้นฟู และพัฒนาทรัพยากรธรรมชาติและสิ่งแวดล้อมให้สมดุลและยั่งยืน</p>
<p>๓. การพัฒนาเมืองและยกระดับคุณภาพชีวิตและความปลอดภัยของประชาชน ส่งเสริมการบริการทางการแพทย์และการศึกษา สูการเป็นสังคมเมืองน่าอยู่</p>	<p>๕. ประชาชนมีคุณภาพชีวิตที่ดีขึ้น โดยการสร้างกระบวนการมีส่วนร่วม เพื่อให้เกิดความเสมอภาคและความเท่าเทียมกันในสังคม</p> <p>๖. เสริมสร้างอาชีพสร้างรายได้ให้ประชาชนผู้สูงอายุผู้ด้อยโอกาส และคนพิการ</p>	<p>๗. พัฒนาและเพิ่มประสิทธิภาพระบบการให้บริการทางการแพทย์และสาธารณสุข</p> <p>๘. พัฒนาและยกระดับมาตรฐานการศึกษานานาชาติ</p> <p>๙. พัฒนาและส่งเสริมอาชีพ เพื่อยกระดับรายได้และสร้างโอกาสการมีงานทำแก่ผู้ด้อยโอกาส และผู้สูงอายุ</p>
<p>๔. พัฒนาการท่องเที่ยวเชิงอนุรักษ์และวัฒนธรรมอย่างครบวงจร</p>	<p>๗. แหล่งท่องเที่ยวได้รับการพัฒนาให้มีความสอดคล้องกับสภาพแวดล้อมและมีความปลอดภัยต่อนักท่องเที่ยวตามมาตรฐานสากล</p> <p>๘. เพิ่มรายได้และจำนวนนักท่องเที่ยว</p>	<p>๑๐. พัฒนาแหล่งท่องเที่ยวในกลุ่มจังหวัด</p> <p>๑๑. พัฒนาเพื่อสร้างมูลค่าเพิ่มการท่องเที่ยว และธุรกิจที่เกี่ยวข้องเนื่องกับอุตสาหกรรมการท่องเที่ยว</p> <p>๑๒. การประชาสัมพันธ์และตลาดการท่องเที่ยวกลุ่มจังหวัด</p> <p>๑๓. พัฒนาบุคลากรด้านการท่องเที่ยวในอุตสาหกรรมท่องเที่ยว และเครือข่ายทางธุรกิจของผู้ประกอบการให้มีความเข้มแข็ง</p> <p>๑๔. ส่งเสริมการจัดกิจกรรมการท่องเที่ยวกลุ่มจังหวัด</p>

## แผนพัฒนาจังหวัด

แผนพัฒนาจังหวัดนครปฐม พ.ศ. ๒๕๖๑ - ๒๕๖๕

### วิสัยทัศน์จังหวัด

“เมืองเกษตรและอุตสาหกรรมปลอดภัย แหล่งท่องเที่ยวเชิงประวัติศาสตร์ ศาสนา  
วัฒนธรรมสังคมแห่งความรู้และประชาชนมีคุณภาพชีวิตที่ดี ”

แผนงาน ประเด็นการพัฒนา เป้าหมายการพัฒนา และตัวชี้วัดของแผนพัฒนาจังหวัด มีรายละเอียดดังนี้

๓ แผนงาน	๓ ประเด็นการพัฒนา	๓ เป้าหมายการพัฒนา	๓ ตัวชี้วัดการพัฒนา
๑. เมืองอัจฉริยะและเมือง หลวงแห่งอาหารปลอดภัย/ สุขภาพ	๑. พัฒนานครปฐมให้เป็นเมือง อัจฉริยะ (Smart City) โดยเน้น ด้านการขนส่ง (Transport), เมืองหลวงแห่งอาหารและการ ท่องเที่ยว (Food Metropolis) (Healthy City) รองรับสังคม ผู้สูงอายุ (Aging) และบริบทโลก (Global Content)	๑. ยกระดับรายได้ของ ประชาชนในจังหวัด ให้มี ความมั่นคง มั่งคั่ง และยั่งยืน	๑. มูลค่าผลิตภัณฑ์มวลรวม ของจังหวัดต่อหัว (PerCapita GPP) ปี ๒๕๖๔เท่ากับ ๓๒๓,๘๒๔ บาท
๒. อำเภอมั่นคง มั่งคั่งและ ยั่งยืน	๒. สร้างความแข็งแกร่งระดับ พื้นที่ที่สามารถรองรับการ ขยายตัวทางเศรษฐกิจและ กระจายความเจริญ สร้าง ความสุขให้กับประชาชนในทุก ระดับ	๒. การพัฒนาระดับพื้นที่ เพื่อกระจายความเจริญและ รองรับการขยายตัว และ สนับสนุนการขยายความ เจริญของเมืองหลวง	๒. ดัชนีความก้าวหน้าของคน (Human AchievementIndex - HAI) จังหวัดนครปฐม (ด้านการ คมนาคมและการสื่อสาร) มีค่าสูง กว่าค่าเฉลี่ยภาคกลาง
๓. ศูนย์กลางเมืองศาสตร์ พระราชาสู่ภูมิคุ้มกันก้าว ทันการเปลี่ยนแปลง	๓. เพิ่มรายได้ ลดรายจ่าย ลดปัญหาครัวเรือนและ สิ่งแวดล้อม สร้างความเสมอ ภาคและความเท่าเทียม โดยนำ ศาสตร์พระราชามาเป็นแนวทาง หลัก	๓. ศาสตร์พระราชาสู่ สร้างภูมิคุ้มกันทางสังคม ชุมชน ครอบครัว บุคคล ให้ก้าวทันกับการ เปลี่ยนแปลง มีจิตอาสา เทิดทูนสถาบัน	๓. ดัชนีความก้าวหน้าของคน (Human AchievementIndex - HAI) จังหวัดนครปฐม อยู่ใน ๑๐ ลำดับแรกของประเทศ

## ๑.๔ ยุทธศาสตร์การพัฒนาขององค์กรปกครองส่วนท้องถิ่นในเขตจังหวัด

### ยุทธศาสตร์การพัฒนาขององค์กรปกครองส่วนท้องถิ่นในเขตจังหวัด (พ.ศ.๒๕๖๑ – ๒๕๖๕)

๑. ยุทธศาสตร์การพัฒนาทางการศึกษา ศาสนา และวัฒนธรรม
๒. ยุทธศาสตร์การพัฒนาด้านเศรษฐกิจ
๓. ยุทธศาสตร์การพัฒนาด้านสังคม
๔. ยุทธศาสตร์การพัฒนาด้านทรัพยากรธรรมชาติ สิ่งแวดล้อม และการท่องเที่ยว
๕. ยุทธศาสตร์การพัฒนาด้านการบริหารจัดการที่ดี
๖. ยุทธศาสตร์การพัฒนาด้านบริการสาธารณะ

ประเด็นยุทธศาสตร์การพัฒนาขององค์กรปกครองส่วนท้องถิ่นในเขตจังหวัด(พ.ศ.๒๕๖๑-๒๕๖๕) มีเป้าประสงค์หลัก ดังนี้

๑. การพัฒนาทางการศึกษามีประสิทธิภาพ ได้มาตรฐาน ประชาชนมีศักยภาพในการเรียนรู้เพื่อประโยชน์ต่อการพัฒนาท้องถิ่น
๒. การทำนุบำรุงรักษาศาสนา ศิลปวัฒนธรรม จารีตประเพณี และภูมิปัญญาท้องถิ่น
๓. การส่งเสริม สนับสนุน จัดสร้างแหล่งการเรียนรู้ เพื่อพัฒนาท้องถิ่นอย่างยั่งยืน
๔. เศรษฐกิจชุมชนมีความเข้มแข็ง มีศักยภาพในการพัฒนาอาชีพ ประชาชนมีรายได้เพิ่มขึ้น รวมทั้งการส่งเสริมการผลิตผลผลิตทางการเกษตรปลอดภัยจากสารพิษเพื่อการบริโภค
๕. การเชื่อมโยงระบบการคมนาคมขนส่งมีประสิทธิภาพ ได้มาตรฐาน และเพียงพอต่อความต้องการของประชาชน สามารถรองรับการขยายตัวของเมืองในอนาคตและเศรษฐกิจของชุมชน
๖. การจัดการด้านสาธารณสุข กีฬา นันทนาการ สวัสดิการสังคม / การสังคมสงเคราะห์มีประสิทธิภาพ ประชาชนมีความปลอดภัยในชีวิตและทรัพย์สิน
๗. การพัฒนาคุณภาพชีวิต การคุ้มครองทางสังคม การคุ้มครองพิทักษ์สิทธิสวัสดิการชุมชนช่วยเหลือผู้ด้อยโอกาส ผู้พิการ ผู้สูงอายุ สตรี เด็ก และกลุ่มชาติพันธุ์
๘. ทรัพยากรธรรมชาติและสิ่งแวดล้อมได้รับการดูแลรักษาให้เกิดความสมดุลอย่างมีคุณภาพ ประชาชนมีส่วนร่วมในการอนุรักษ์ ฟื้นฟู ให้เกิดการพัฒนายั่งยืน
๙. แหล่งท่องเที่ยวทางวัฒนธรรม แหล่งท่องเที่ยวเชิงนิเวศ/เชิงสุขภาพ มีศักยภาพ และสร้างรายได้ให้แก่ท้องถิ่น
๑๐. ระบบการบริหารจัดการและการปฏิบัติงานของท้องถิ่นมีประสิทธิภาพ ส่งเสริมกระบวนการมีส่วนร่วม และความร่วมมือของทุกภาคส่วนในการพัฒนาท้องถิ่น

## ๒. ยุทธศาสตร์ขององค์กรปกครองส่วนท้องถิ่น

ยุทธศาสตร์การพัฒนาท้องถิ่นขององค์การบริหารส่วนตำบลไทรงาม (พ.ศ.๒๕๖๑-๒๕๖๕)

### ๒.๑ วิสัยทัศน์

“ไทรงาม ตำบลแห่งเกษตรกรรมก้าวหน้า การศึกษาดี มีคุณธรรม จริยธรรม นำพัฒนาอย่างยั่งยืน”

### ๒.๒ ยุทธศาสตร์

ยุทธศาสตร์การพัฒนากำหนดไว้ ๖ ด้าน

๑. ยุทธศาสตร์การพัฒนาด้านการศึกษา ศาสนา และวัฒนธรรม
๒. ยุทธศาสตร์การพัฒนาด้านเศรษฐกิจ
๓. ยุทธศาสตร์การพัฒนาด้านสังคม
๔. ยุทธศาสตร์การพัฒนาด้านสิ่งแวดล้อมและการท่องเที่ยว
๕. ยุทธศาสตร์การพัฒนาด้านการบริหารจัดการที่ดี
๖. ยุทธศาสตร์การพัฒนาด้านการบริการสาธารณะ

### ๒.๓ เป้าประสงค์

๑. การพัฒนาด้านการศึกษามีประสิทธิภาพ ได้มาตรฐาน ประชาชนมีศักยภาพในการเรียนรู้ เพื่อประโยชน์ต่อการพัฒนาท้องถิ่น
๒. การทำนุบำรุงรักษาศาสนา ศิลปวัฒนธรรม จารีตประเพณี และภูมิปัญญาท้องถิ่น
๓. เศรษฐกิจชุมชนมีความเข้มแข็ง มีศักยภาพในการพัฒนาอาชีพ ประชาชนมีรายได้เพิ่มขึ้น รวมทั้งการส่งเสริมการผลิตผลผลิตทางการเกษตรปลอดภัยจากสารพิษเพื่อการบริโภค
๔. การจัดการด้านสาธารณสุข กีฬา นันทนาการ สวัสดิการสังคม / การสังคมสงเคราะห์ มีประสิทธิภาพ ประชาชนมีความปลอดภัยในชีวิตและทรัพย์สิน
๕. การเชื่อมโยงระบบการคมนาคมขนส่งมีประสิทธิภาพ ได้มาตรฐาน และเพียงพอต่อความต้องการของประชาชน สามารถรองรับการขยายตัวของเมืองในอนาคตและเศรษฐกิจของชุมชน
๖. ทรัพยากรธรรมชาติและสิ่งแวดล้อมได้รับการดูแลรักษาให้เกิดความสมดุลอย่างมีคุณภาพ ประชาชนมีส่วนร่วมในการอนุรักษ์ ฟื้นฟู ให้เกิดการพัฒนาที่ยั่งยืน
๗. แหล่งท่องเที่ยวทางวัฒนธรรม แหล่งท่องเที่ยวเชิงนิเวศ/เชิงสุขภาพ มีศักยภาพ และสร้างรายได้ให้แก่ท้องถิ่น
๘. ระบบการบริหารจัดการและการปฏิบัติงานของท้องถิ่นมีประสิทธิภาพ ส่งเสริมกระบวนการมีส่วนร่วม และความร่วมมือของทุกภาคส่วนในการพัฒนาท้องถิ่น
๙. การพัฒนาคุณภาพชีวิต การคุ้มครองทางสังคม การคุ้มครองพิทักษ์สิทธิสวัสดิการชุมชน ช่วยเหลือผู้ด้อยโอกาส ผู้พิการ ผู้สูงอายุ สตรี เด็ก และกลุ่มชาติพันธุ์

## ๒.๔ ตัวชี้วัด

### ยุทธศาสตร์ที่ ๑ การพัฒนาด้านการศึกษา ศาสนา และวัฒนธรรม

๑. เด็กเล็กได้รับการเรียน การสอน ตามกำหนดอย่างครบถ้วน
๒. เด็กเล็กมีพัฒนาการที่สมวัย
๓. ประชาชนทุกภาคส่วนมีส่วนร่วมในกิจกรรมทางศาสนา วัฒนธรรม ประเพณีและภูมิ

### ปัญญาท้องถิ่น

### ยุทธศาสตร์ที่ ๒ การพัฒนาด้านเศรษฐกิจ

๑. ประชาชนได้รับความรู้เพิ่มเติมในการประกอบอาชีพเสริม
๒. เกษตรกรได้รับการส่งเสริมความรู้ เกี่ยวกับการประกอบอาชีพเกษตร
๓. คริวเรือนเข้าร่วมโครงการเศรษฐกิจพอเพียง
๔. ประชาชนมีอาชีพ ที่สามารถเลี้ยงตนเองและครอบครัวได้

### ยุทธศาสตร์ที่ ๓ การพัฒนาด้านสังคม

๑. ประชาชนได้รับสวัสดิการเบี้ยยังชีพผู้สูงอายุ ผู้พิการฯ
๒. ครอบครัวมีความสัมพันธ์ที่ดีระหว่างคนในครอบครัว
๓. ประชาชนที่เข้าร่วมกิจกรรมกีฬา ใช้เวลาว่างให้เกิดประโยชน์ ห่างไกลยาเสพติด
๔. มีอาสาสมัครป้องกันและบรรเทาสาธารณภัยเพิ่มขึ้นและมีประสิทธิภาพ

### ยุทธศาสตร์ที่ ๔ การพัฒนาด้านสิ่งแวดล้อมและการท่องเที่ยว

๑. แม่น้ำ คูคลองในตำบลได้รับการดูแลและพัฒนา
๒. ประชาชนเรียนรู้การจัดการทรัพยากรและสิ่งแวดล้อม
๓. ส่งเสริมการท่องเที่ยวเชิงนิเวศ
๔. การพัฒนาแหล่งท่องเที่ยว
๕. กิจกรรมการท่องเที่ยวภายในตำบลได้รับการส่งเสริม

### ยุทธศาสตร์ที่ ๕ การพัฒนาด้านการบริหารจัดการที่ดี

๑. ประชาชนและเยาวชนมีความรู้ความเข้าใจในการปกครองระบอบประชาธิปไตย
๒. ประชาชนเข้ากิจกรรมท้องถิ่น
๓. มีการจัดอบรม และศึกษาดูงาน
๔. มีการสนับสนุนวัสดุอุปกรณ์ในองค์กรทุกปี
๕. การส่งเสริมให้บุคลากรในหน่วยงาน ศึกษา/อบรมหลักสูตรต่างๆเพื่อเพิ่มประสิทธิภาพ

### ในการปฏิบัติงาน

๖. รายได้และทรัพย์สินของราชการ ได้รับการพัฒนา ปรับปรุงอย่างมีประสิทธิภาพสูงสุด
๗. ความมีประสิทธิภาพในการตรวจสอบภายใน



๘. การส่งเสริมการดำเนินงานเพื่อพัฒนา เสริมความมั่นคงของชาติ และกระบวนการ ยุติธรรม และการจัดการความขัดแย้งแบบสันติวิธี

ยุทธศาสตร์ที่ ๖ การพัฒนาด้านการบริการสาธารณสุข

๑. มีการบำรุง ปรับปรุงโครงสร้างพื้นฐานทั้งทางบกและทางน้ำ ครอบคลุมทั้งตำบล
๒. การพัฒนาระบบการจราจร และการคมนาคมให้ครอบคลุมยิ่งขึ้น
๓. มีการพัฒนาระบบไฟฟ้า ประปา และระบบสาธารณสุขปโภคครอบคลุมทั้งตำบล
๔. การส่งเสริม สนับสนุน การจัดทำผังเมือง เพื่อป้องกันปัญหาการบุกรุกที่สาธารณะ
๕. การพัฒนาแหล่งน้ำ คูคลอง และระบบชลประทานครอบคลุมทั้งตำบล

**๒.๕ ค่าเป้าหมาย**

๑. ก่อสร้างปรับปรุงภูมิทัศน์ ปรับปรุงและซ่อมแซม ถนนไฟฟ้าสาธารณะ
๒. ก่อสร้างปรับปรุงระบบผลิตน้ำประปา
๓. ส่งเสริมสุขภาพให้แก่ประชาชน
๔. ส่งเสริมให้ประชาชนมีส่วนร่วมในการบริหารท้องถิ่น และสร้างความเข้มแข็งให้แก่

ชุมชน

๕. สงเคราะห์ผู้ด้อยโอกาส ผู้สูงอายุ เด็ก และคนพิการ
๖. จัดการศึกษาให้ทั่วถึง
๗. สร้างความภาคภูมิใจและรู้สึกหวงแหนศิลปวัฒนธรรมและภูมิปัญญาท้องถิ่น
๘. ส่งเสริมการบริหารงานให้เป็นไปตามหลักบริหารจัดการที่ดี

**๒.๖ กลยุทธ์**

ยุทธศาสตร์ที่ ๑ การพัฒนาด้านการศึกษา ศาสนา และวัฒนธรรม

- ๑.๑ พัฒนาการศึกษา และส่งเสริมระบบการศึกษาอย่างยั่งยืน
- ๑.๒ ส่งเสริมการจัดงานเฉลิมพระเกียรติ พระบาทสมเด็จพระเจ้าอยู่หัว และงานรัฐพิธี
- ๑.๓ ส่งเสริม สนับสนุนแหล่งการเรียนรู้ ช่องทางการรับรู้ข่าวสาร
- ๑.๔ ส่งเสริม สนับสนุนการเผยแพร่ และการปฏิบัติด้านคุณธรรมทางศาสนา จริยธรรม

ศิลปวัฒนธรรม จารีตประเพณี และภูมิปัญญาท้องถิ่น

- ๑.๕ อนุรักษ์ศิลปวัฒนธรรม โบราณสถาน และศาสนสถาน
- ๑.๖ ส่งเสริม สนับสนุน การเฝ้าระวังทางวัฒนธรรมในครอบครัว สถานศึกษาและชุมชน

ยุทธศาสตร์ที่ ๒ การพัฒนาด้านเศรษฐกิจ

- ๒.๑ พัฒนา ส่งเสริม และฝึกอบรมอาชีพให้แก่ประชาชน
- ๒.๒ ส่งเสริมและสนับสนุนการผลิต/ผลผลิตทางการเกษตรปลอดสารพิษ และ

อุตสาหกรรม SME

- ๒.๓ ส่งเสริมและสนับสนุนการพัฒนาเศรษฐกิจตามแนวพระราชดำริเศรษฐกิจพอเพียง
- ๒.๔ ส่งเสริมการพัฒนาพลังงานทดแทน และการประหยัดพลังงาน

### ยุทธศาสตร์ที่ ๓ การพัฒนาด้านสังคม

- ๓.๑ ส่งเสริม สนับสนุนกีฬาและนันทนาการ
- ๓.๒ ส่งเสริม สนับสนุนกิจกรรมด้านสาธารณสุข
- ๓.๓ ป้องกันต่อต้าน และแก้ไขปัญหาเสพติด
- ๓.๔ ส่งเสริม สนับสนุนการพัฒนาสังคมและการสวัสดิการ
- ๓.๕ การป้องกันและรักษาความสงบเรียบร้อยในบ้านเมืองและความปลอดภัยในชีวิตและ

#### ทรัพย์สิน

- ๓.๖ ส่งเสริมสนับสนุนการดำเนินงานบรรเทาสาธารณภัย จัดหาวัสดุ ครุภัณฑ์ ด้านการบรรเทาสาธารณภัย
- ๓.๗ เสริมสร้างความเข้มแข็งของครอบครัวและชุมชน
- ๓.๘ การเสริมสร้างความสมานฉันท์ในสังคมและความสามัคคี

### ยุทธศาสตร์ที่ ๔ การพัฒนาด้านสิ่งแวดล้อมและการท่องเที่ยว

- ๔.๑ พัฒนา ส่งเสริม สนับสนุนพลังงานทดแทนทรัพยากรธรรมชาติและสิ่งแวดล้อม
- ๔.๒ บำรุงรักษาแม่น้ำ คูคลอง แหล่งน้ำและการป้องกันน้ำท่วมและน้ำเสีย
- ๔.๓ การดูแลรักษา พัฒนาพื้นที่สาธารณะ
- ๔.๔ พัฒนาและส่งเสริมการท่องเที่ยวเชิงวัฒนธรรมเชิงนิเวศ และเชิงสุขภาพ
- ๔.๕ พัฒนา ส่งเสริม พื้นที่ที่มีศักยภาพด้านการท่องเที่ยว
- ๔.๖ การเตรียมความพร้อมในการรองรับภัยพิบัติทางธรรมชาติ

### ยุทธศาสตร์ที่ ๕ การพัฒนาด้านการบริหารจัดการที่ดี

- ๕.๑ พัฒนาการบริหารจัดการที่ดีในองค์กร ส่งเสริมการมีส่วนร่วมของประชาชนในการพัฒนาท้องถิ่นตามระบอบประชาธิปไตย
- ๕.๒ ส่งเสริมธรรมาภิบาล การป้องกันและปราบปรามการทุจริต
- ๕.๓ ส่งเสริมสวัสดิการแก่ผู้บริหาร สมาชิกสภา ข้าราชการ ลูกจ้างและผู้ช่วยเหลือ อปท.
- ๕.๔ ปรับปรุง พัฒนาขีดความสามารถของบุคลากรในองค์กร
- ๕.๕ สนับสนุนการปฏิบัติงาน ปรับปรุง และพัฒนาระบบเทคโนโลยีสารสนเทศ
- ๕.๖ ส่งเสริม พัฒนารายได้ และจัดการทรัพย์สินของทางราชการให้เกิดประโยชน์สูงสุด
- ๕.๗ ปรับปรุงความรู้ความเข้าใจเกี่ยวกับกิจการท้องถิ่น
- ๕.๘ เพิ่มประสิทธิภาพการตรวจสอบภายใน
- ๕.๙ สนับสนุน ส่งเสริมการดำเนินงานพัฒนางาน เพื่อส่งเสริมความมั่นคงของชาติ

### ยุทธศาสตร์ที่ ๖ การพัฒนาด้านการบริการสาธารณะ

- ๖.๑ ก่อสร้าง ปรับปรุง บำรุงรักษาถนน สะพาน ทางเท้า เส้นทางจักรยาน ท่อระบายน้ำ ระบบการกำจัดขยะ ระบบบำบัดน้ำเสีย และซ่อมแซมระบบสาธารณูปโภค
- ๖.๒ พัฒนาระบบจราจร และการคมนาคม
- ๖.๓ พัฒนาระบบไฟฟ้า - ประปา
- ๖.๔ ส่งเสริม สนับสนุน การจัดการฝังเมือง เพื่อป้องกันการบุกรุกที่สาธารณประโยชน์

๖.๕ พัฒนาแหล่งน้ำ คูคลอง และระบบชลประทาน เพื่อการอุปโภคบริโภค

### ๒.๗ จุดยืนทางยุทธศาสตร์

๑. ส่งเสริมประชาชนให้เข้าถึงการศึกษาทั้งในระบบและนอกระบบ
๒. ประชาชนให้ความสำคัญกับศาสนา สืบสานวัฒนธรรมประเพณีอันดีงาม
๓. ปรับปรุงโครงสร้างพื้นฐานของตำบลให้มีสภาพที่ดีขึ้นทุกหมู่บ้าน
๔. ปรับปรุงคุณภาพชีวิตของประชาชนในตำบลให้ดียิ่งขึ้น
๕. ปรับปรุงและพัฒนาแหล่งน้ำ และบำรุงรักษาทรัพยากรธรรมชาติ
๖. ส่งเสริมให้ประชาชนเข้ามามีส่วนร่วมในการบริหารท้องถิ่น
๗. ส่งเสริมการพัฒนาเด็ก สตรีเยาวชน ผู้สูงอายุและคนพิการ
๘. พนักงานส่วนตำบล บริการด้วยรอยยิ้มโปร่งใส และรวดเร็ว

### ๒.๘ ความเชื่อมโยงของยุทธศาสตร์ในภาพรวม

การจัดทำแผนพัฒนาท้องถิ่น (พ.ศ.๒๕๖๑-๒๕๖๕) มีความเชื่อมโยงของยุทธศาสตร์ต่างๆ ในภาพรวม ดังนี้

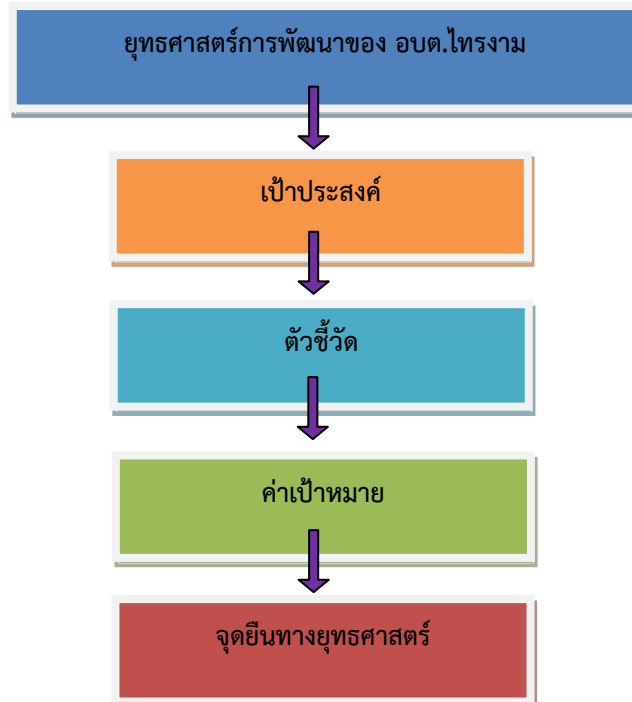

### ๓. การวิเคราะห์เพื่อพัฒนาท้องถิ่น

#### ๓.๑ การวิเคราะห์กรอบการจัดทำยุทธศาสตร์ขององค์กรปกครองส่วนท้องถิ่น

ในการจัดทำแผนพัฒนาท้องถิ่น(พ.ศ.๒๕๖๑-๒๕๖๕)ขององค์การบริหารส่วนตำบลไทรงามได้ใช้การวิเคราะห์ SWOT Analysis/Demand (Demand Analysis)/Global Demand และ Trend ปัจจัยและสถานการณ์การเปลี่ยนแปลงที่มีผลต่อการพัฒนา อย่างน้อยต้องประกอบด้วย การวิเคราะห์ศักยภาพด้านเศรษฐกิจ ด้านสังคม ด้านทรัพยากรธรรมชาติและสิ่งแวดล้อม ซึ่งมีรายละเอียดดังนี้

#### ปัจจัยและสถานการณ์การเปลี่ยนแปลงที่ผลต่อการพัฒนา

การวิเคราะห์สถานะแวดล้อมและความสามารถภายในองค์กร (SWOT Analysis)

<b>● โครงสร้างองค์กร (Structure)</b>	
จุดแข็ง (Strength)	จุดอ่อน (Weaknesses)
๑. โครงสร้างการบริหารงานขององค์กรมีการแบ่งหน้าที่ความรับผิดชอบสอดคล้องกับการให้บริการประชาชน ๒. องค์กรมีการบริหารงานอย่างกระจายอำนาจ ๓. โครงสร้างการบังคับบัญชามีความชัดเจน ๔. องค์กรมีเครื่องมือเครื่องใช้ที่ทันสมัย	๑. องค์กรมีการทำงานที่ซับซ้อนและหลายขั้นตอน ๒. องค์กรยังไม่มีฝ่ายงานที่รองรับภารกิจได้ครอบคลุมตามที่กฎหมายกำหนด ๓. ลำดับชั้นการพิจารณาหลายขั้นตอน ๔. เครื่องมือเครื่องใช้ในการปฏิบัติงานมีไม่เพียงพอ
<b>● กลยุทธ์ขององค์กร (Strategy)</b>	
๑. องค์กรมีการจัดทำแผนพัฒนาและแผนการดำเนินงานประจำปีที่ชัดเจนสอดคล้องกับความต้องการของประชาชน ๒. องค์กรมีการจัดทำแผนอัตรากำลังขององค์กรอย่างชัดเจน ๓. องค์กรมีการนำข้อมูลต่างๆ มาวิเคราะห์ก่อนการพิจารณาดำเนินการในกิจกรรมต่างๆ	๑. แผนพัฒนาไม่สัมพันธ์กับงบประมาณที่มีอยู่ ๒. กิจกรรม/โครงการในแผนดำเนินงานไม่สามารถกำหนดเวลาดำเนินการได้ชัดเจนเนื่องจากบางโครงการ/กิจกรรมต้องรอการจัดสรรงบประมาณจากรัฐบาลกลาง ๓. ประชาชนให้ความสำคัญการมีส่วนร่วมในการจัดทำแผนพัฒนาท้องถิ่นน้อย
<b>● ระบบในการดำเนินงานขององค์กร (System)</b>	
๑. องค์กรมีระบบการบริหารจัดการงบประมาณตรงตามวัตถุประสงค์และโปร่งใส ๒. องค์กรมีการนำเทคโนโลยีสารสนเทศการสื่อสารมาใช้ เพื่อพัฒนาการบริหารงานเป็นไปอย่างมีประสิทธิภาพ ๓. องค์กรมีการสรรหาบุคลากรอย่างเป็นระบบ ๔. องค์กรมีระบบการตรวจสอบภายในและระบบการติดตามและประเมินผล ๕. องค์กรมีการประกาศให้ประชาชนได้รับทราบ	๑. การบริหารจัดการงบประมาณมีข้อจำกัดด้านงบประมาณ ๒. ระบบการตรวจสอบภายในยังไม่มีครอบคลุมทุกด้านตามภารกิจ ๓. การประชาสัมพันธ์ยังไม่ครอบคลุมทุกรูปแบบ

<ul style="list-style-type: none"> <li>● <b>ลักษณะแบบแผนหรือพฤติกรรมในการบริหารงานของผู้บริหารระดับสูง (Style)</b></li> </ul>	
๑. ผู้บริหารมีวิสัยทัศน์ในการบริหารที่ดีและมีแนวคิดการบริหารแบบประชาธิปไตย ๒. ผู้บริหารมีการส่งเสริมและสนับสนุนการฝึกอบรมของบุคลากรอยู่เสมอ	
<ul style="list-style-type: none"> <li>● <b>สมาชิกในองค์กร (Staff)</b></li> </ul>	
๑. บุคลากรมีความรัก ห่วงแทนและทัศนคติที่ดีต่อองค์กร ๒. บุคลากรเป็นคนรุ่นใหม่มีความมุ่งมั่นตั้งใจและศึกษาเพิ่มพูนความรู้อยู่เสมอ	๑. บุคลากรมีไม่เพียงพอกับการกิจ ๒. งานตามที่ได้รับมอบหมายไม่มีความรู้ความสามารถเฉพาะด้าน
<ul style="list-style-type: none"> <li>● <b>ความรู้ความสามารถขององค์กร (Skills)</b></li> </ul>	
๑. บุคลากรมีความเข้าใจระเบียบกฎหมายที่ใช้ในการปฏิบัติงาน ๒. มีบุคลากรที่สามารถประยุกต์ใช้เทคโนโลยีสารสนเทศได้อย่างมีประสิทธิภาพ	๑. บุคลากรบางส่วนขาดความชำนาญในการใช้เครื่องมือเครื่องใช้และเทคโนโลยีสารสนเทศในการปฏิบัติงาน ๒. กฎหมายและระเบียบมีการเปลี่ยนแปลงบ่อย ผู้ปฏิบัติเกิดความสับสนในการปฏิบัติงาน
<ul style="list-style-type: none"> <li>● <b>ค่านิยมร่วมกันของสมาชิกในองค์กร (Shared Values)</b></li> </ul>	
๑. องค์กรมีเป้าหมายการดำเนินงานให้เป็นไปตามหลักการบริหารการจัดการบ้านเมืองที่ดี ๒. บุคลากรมีทัศนคติที่ดีในการปฏิบัติงานรับใช้ประชาชน	

### ๓.๒ การประเมินสถานการณ์สภาพแวดล้อมภายนอกที่เกี่ยวข้อง

ในการจัดทำแผนพัฒนาท้องถิ่นสี่ปีขององค์การบริหารส่วนตำบลไทรงามนั้น ได้ทำการประเมินสถานการณ์สภาพแวดล้อมภายนอกที่เกี่ยวข้อง ซึ่งมีรายละเอียดดังนี้

- **การวิเคราะห์สถานะแวดล้อมภายนอกองค์กร**

โอกาส (Strength)	ปัญหาอุปสรรค (Threats)
๑. รัฐธรรมนูญซึ่งเป็นกฎหมายสูงสุดในการปกครองประเทศ กำหนดให้ท้องถิ่นมีอิสระในการกำหนดนโยบาย การปกครอง การบริหารงานบุคคล ๒. รัฐบาลมีการกระจายอำนาจในการบริหารงานด้านต่างๆ ให้แก่องค์กรอย่างเป็นรูปธรรมและเป็นขั้นตอน ๓. ประชาชนมีความตื่นตัวทางความคิดและการมีส่วนร่วมในการวางแผนพัฒนาท้องถิ่น ๔. กระทรวงมหาดไทยออกระเบียบกฎหมายรองรับอำนาจหน้าที่ ๕. มีการบูรณาการในการทำงานร่วมกันจากทุกภาคส่วน	๑. การถ่ายโอนภารกิจจากหน่วยงานต่างๆ ของภาครัฐ เป็นการถ่ายโอนเฉพาะงานแต่ไม่มีการถ่ายโอนบุคลากร ๒. การจัดสรรงบประมาณของรัฐบาลไม่เพียงพอต่อการพัฒนาท้องถิ่น ตามความต้องการของประชาชน ๓. ระเบียบกฎหมายมีการเปลี่ยนแปลงตลอดเวลาทำให้ปรับตัวไม่ทัน ๔. หนังสือสั่งการจากส่วนกลางและส่วนภูมิภาคบางเรื่องไม่สามารถนำมาใช้กับบางท้องถิ่นได้



**ส่วนที่ ๓**  
**การนำแผนพัฒนาท้องถิ่นสู่ปฏิบัติการปฏิบัติ**

**๑. ยุทธศาสตร์การพัฒนาและแผนงาน**

ที่	ยุทธศาสตร์	ด้าน	แผนงาน	หน่วยงาน รับผิดชอบ หลัก	หน่วยงาน สนับสนุน
๑.	ยุทธศาสตร์การพัฒนาด้าน การศึกษา ศาสนาและ วัฒนธรรม	บริการชุมชนและสังคม บริการชุมชนและสังคม	แผนงานการศึกษา แผนงานการศาสนา วัฒนธรรมและนันทนาการ	สำนักปลัด	กองคลัง กองช่าง
๒.	ยุทธศาสตร์การพัฒนาด้าน เศรษฐกิจ	บริการชุมชนและสังคม	แผนงานสร้างความเข้มแข็ง ของชุมชน	สำนักปลัด	กองคลัง กองช่าง
๓.	ยุทธศาสตร์การพัฒนาด้าน สังคม	บริการชุมชนและสังคม บริการชุมชนและสังคม บริการชุมชนและสังคม	แผนงานการศาสนา วัฒนธรรมและนันทนาการ แผนงานสาธารณสุข แผนงานสร้างความเข้มแข็ง ของชุมชน	สำนักปลัด	สำนักปลัด กองคลัง กองช่าง
๔.	ยุทธศาสตร์การพัฒนาด้าน สิ่งแวดล้อมและการท่องเที่ยว	บริการชุมชนและสังคม	แผนงานเคหะและชุมชน	กองช่าง	สำนักปลัด กองคลัง
๕.	ยุทธศาสตร์การพัฒนาด้านการ บริหารจัดการที่ดี	บริหารทั่วไป	แผนงานบริหารทั่วไป	สำนักปลัด	กองคลัง กองช่าง
๖.	ยุทธศาสตร์การพัฒนาด้าน บริการสาธารณะ	บริการชุมชนและสังคม การเศรษฐกิจ	แผนงานเคหะและชุมชน แผนงานการพาณิชย์	กองช่าง	กองคลัง กองช่าง

รายละเอียดโครงการพัฒนา  
แผนพัฒนาท้องถิ่น (พ.ศ.๒๕๖๑ - ๒๕๖๕)

องค์การบริหารส่วนตำบลไทรงาม

ก.ยุทธศาสตร์จังหวัดที่ ๑ พัฒนานครปฐมให้เป็นเมืองอัจฉริยะ (Smart City) โดยเน้นด้านการขนส่ง (Transport),เมืองหลวงแห่งอาหารและการท่องเที่ยว (Food Metropolis)(Healthy City) รองรับสังคมผู้สูงอายุ (Aging) และบริบทโลก (Global Content)

ข.ยุทธศาสตร์การพัฒนาของ อปท. ในเขตจังหวัดที่ ๑ ยุทธศาสตร์พัฒนาด้านการศึกษา ศาสนา และวัฒนธรรม

๑. ยุทธศาสตร์พัฒนาด้านการศึกษา ศาสนา และวัฒนธรรม

๑.๑ แผนงานการศึกษา

ที่	โครงการ	วัตถุประสงค์	เป้าหมาย (ผลผลิตของโครงการ)	งบประมาณและที่ผ่านมา					ตัวชี้วัด (KPI)	ผลที่คาดว่าจะได้รับ	หน่วยงานที่รับผิดชอบหลัก
				๒๕๖๑	๒๕๖๒	๒๕๖๓	๒๕๖๔	๒๕๖๕			
๑	สนับสนุนทุนการศึกษาสำหรับเด็กด้อยโอกาส	เพื่อให้เด็กด้อยโอกาสได้รับการพัฒนาทางการศึกษา	(หมู่ที่ ๑ - ๑๑)	๑๕๐,๐๐๐	๑๕๐,๐๐๐	๑๕๐,๐๐๐	๑๕๐,๐๐๐	๑๕๐,๐๐๐	สนับสนุนทุนการศึกษานักเรียนที่ด้อยโอกาสให้กับโรงเรียน ๔ แห่ง และศูนย์พัฒนาเด็กเล็ก ๑ แห่ง ไม่น้อยกว่าร้อยละ ๘๐	เกิดด้อยโอกาสได้รับการพัฒนาทางการศึกษา	สำนักปลัด
๒	อุดหนุนอาหารกลางวัน	เพื่อให้นักเรียนมีสุขอนามัยพร้อมในการพัฒนาเรียนรู้	โรงเรียน ๔ แห่ง และศูนย์พัฒนาเด็กเล็ก	๒,๒๐๐,๐๐๐	๑,๘๗๗,๔๐๐	๒,๒๐๐,๐๐๐	๒,๒๐๐,๐๐๐	๒,๒๐๐,๐๐๐	จำนวนนักเรียนที่ได้รับอาหารกลางวัน ร้อยละ ๑๐๐	นักเรียนมีสุขอนามัยพร้อมในการพัฒนาเรียนรู้	สำนักปลัด
๓	อุดหนุนอาหารเสริม(นม)	เพื่อให้เด็กนักเรียนมีสุขอนามัยพร้อมในการพัฒนาเรียนรู้	โรงเรียน ๔ แห่ง และศูนย์พัฒนาเด็กเล็ก	๙๕๐,๐๐๐	๗๙๑,๓๙๐	๙๕๐,๐๐๐	๙๕๐,๐๐๐	๙๕๐,๐๐๐	จำนวนนักเรียนที่ได้รับอาหารเสริม(นม) ร้อยละ ๑๐๐	นักเรียนมีสุขอนามัยพร้อมในการพัฒนาเรียนรู้	สำนักปลัด
๔	สื่อการเรียนการสอน เครื่องเล่น วัสดุ ครุภัณฑ์ และ อุปกรณ์เครื่องมือ เครื่องใช้เพื่อสนับสนุนการปฏิบัติงานของศูนย์เด็กเล็ก	เพื่อให้เด็กนักเรียนได้รับการพัฒนาทางการศึกษา	ศูนย์พัฒนาเด็กเล็ก	๓๐๐,๐๐๐	๑๑๐,๔๐๐	๓๐๐,๐๐๐	๓๐๐,๐๐๐	๓๐๐,๐๐๐	จำนวนเด็กเล็กที่รับบริการ ร้อยละ ๑๐๐	เด็กเล็กได้รับการเตรียมความพร้อมในการพัฒนาเรียนรู้	สำนักปลัด
๕	ปรับปรุงซ่อมแซมอาคารศูนย์พัฒนาเด็กเล็ก	เพื่อให้เด็กนักเรียนได้รับการพัฒนาทางการศึกษา	ศูนย์พัฒนาเด็กเล็ก	๑๐๐,๐๐๐	๓๐,๐๐๐	๑๐๐,๐๐๐	๑๐๐,๐๐๐	๑๐๐,๐๐๐	จำนวนเด็กเล็กที่รับบริการ ไม่น้อยกว่าร้อยละ ๕๐	เด็กเล็กได้รับการเตรียมความพร้อมในการพัฒนาเรียนรู้	สำนักปลัด
๖	สนับสนุนกิจกรรมต่างๆ ของศูนย์พัฒนาเด็กเล็ก	เด็กเล็กมีการพัฒนาทางการศึกษาได้อย่างเหมาะสม	ศูนย์พัฒนาเด็กเล็ก	๑๒๒,๐๐๐	๑๙,๗๘๐	๑๐๐,๐๐๐	๑๐๐,๐๐๐	๑๐๐,๐๐๐	จำนวนเด็กเล็กที่รับบริการ ไม่น้อยกว่าร้อยละ ๕๐	เด็กเล็กได้รับการเตรียมความพร้อมในการพัฒนาเรียนรู้	สำนักปลัด

ที่	โครงการ	วัตถุประสงค์	เป้าหมาย (ผลผลิตของโครงการ)	งบประมาณและที่ผ่านมา					ตัวชี้วัด (KPI)	ผลที่คาดว่าจะได้รับ	หน่วยงานที่รับผิดชอบหลัก
				๒๕๖๑	๒๕๖๒	๒๕๖๓	๒๕๖๔	๒๕๖๕			
๗	ก่อสร้างศูนย์พัฒนาเด็กเล็ก	เด็กเล็กได้รับความสะดวกและมีความพร้อมในการศึกษา	ศูนย์พัฒนาเด็กเล็ก	๑,๑๓๐,๐๐๐	-	๑,๑๓๐,๐๐๐	๑,๑๓๐,๐๐๐	๑,๑๓๐,๐๐๐	จำนวนเด็กเล็กที่รับบริการ ร้อยละ ๑๐๐	เด็กเล็กได้รับความสะดวกและพร้อมในการพัฒนาเรียนรู้	สำนักปลัด



๘	โครงการส่งเสริมการเรียนรู้เด็กปฐมวัยท้องถิ่นไทย ผ่านการเล่น (สนามเด็กเล่นสร้างปัญญา)	เพื่อส่งเสริมการเรียนรู้เด็กปฐมวัยเด็กในพื้นที่	สนามเด็กเล่นของศูนย์พัฒนาเด็กเล็ก ตำบลไทรงาม	-	๑๐๐,๐๐๐	๑๐๐,๐๐๐	๑๐๐,๐๐๐	๑๐๐,๐๐๐	จำนวนเด็กของศูนย์พัฒนาเด็กเล็กที่ได้รับประโยชน์ไม่น้อยกว่าร้อยละ ๘๐	เด็กปฐมวัยและเด็กในพื้นที่ที่มีพื้นที่ในการพัฒนาเรียนรู้	กองช่าง
---	--	---	--	---	---------	---------	---------	---------	---	--	---------

**รายละเอียดโครงการพัฒนา  
แผนพัฒนาท้องถิ่น (พ.ศ.๒๕๖๑ - ๒๕๖๕)  
องค์การบริหารส่วนตำบลไทรงาม**

ก.ยุทธศาสตร์จังหวัดที่ ๓ เพิ่มรายได้ ลดรายจ่ายลดปัญหาครัวเรือนและสิ่งแวดล้อม สร้างความเสมอภาคและความเท่าเทียม โดยนำศาสตร์พระราชามาเป็นแนวทางหลัก

ข.ยุทธศาสตร์การพัฒนาของ อปท. ในเขตจังหวัดที่ ๑ ยุทธศาสตร์การพัฒนาด้านการศึกษา ศาสนา และวัฒนธรรม

๑. ยุทธศาสตร์การพัฒนาด้านการศึกษา ศาสนา และวัฒนธรรม

๑.๒ แผนงานการศึกษา วัฒนธรรม และนันทนาการ

ที่	โครงการ	วัตถุประสงค์	เป้าหมาย (ผลผลิตของโครงการ)	งบประมาณและที่ผ่านมา					ตัวชี้วัด (KPI)	ผลที่คาดว่าจะได้รับ	หน่วยงานที่รับผิดชอบหลัก
				๒๕๖๑	๒๕๖๒	๒๕๖๓	๒๕๖๔	๒๕๖๕			
๙	ส่งเสริมการจัดกิจกรรมวันสำคัญและงานรัฐพิธี	เพื่อให้ประชาชนแสดงความรักภักดีและมีส่วนร่วมทางรัฐพิธี	- เฉลิมพระเกียรติพระบาทสมเด็จพระเจ้าอยู่หัว ร.๑๐ - จัดงานวันแม่แห่งชาติ	๕๐,๐๐๐	๕๐,๐๐๐	๕๐,๐๐๐	๕๐,๐๐๐	๕๐,๐๐๐	ประชาชนที่เข้าร่วมกิจกรรมรัฐพิธี จำนวน ๖๐ คน	ประชาชนแสดงความรักภักดีและมีส่วนร่วมทางรัฐพิธี	สำนักปลัด

			- งานวันปิยมหาราช	๒,๐๐๐	๒,๐๐๐	๒,๐๐๐	๒,๐๐๐	๒,๐๐๐			
			- วันพ่อ/วันชาติ/วันดินโลก	๑๐,๐๐๐	๑๐,๐๐๐	๑๐,๐๐๐	๑๐,๐๐๐	๑๐,๐๐๐			
			- งานวันท้องถิ่นไทย	๑๐,๐๐๐	๑๐,๐๐๐	๑๐,๐๐๐	๑๐,๐๐๐	๑๐,๐๐๐			
			- งานมหาธีรราชเจ้ารำลึก	๑๐,๐๐๐	๑๐,๐๐๐	๑๐,๐๐๐	๑๐,๐๐๐	๑๐,๐๐๐			
			- งานกิจกรรมวันเด็กแห่งชาติ	๕๐,๐๐๐	๕๐,๐๐๐	๕๐,๐๐๐	๕๐,๐๐๐	๕๐,๐๐๐			
			- วันไหว้ครูของศูนย์พัฒนาเด็กเล็ก	๑๐,๐๐๐	๑๐,๐๐๐	๑๐,๐๐๐	๑๐,๐๐๐	๑๐,๐๐๐			
๑๐	อนุรักษ์ ส่งเสริมประเพณีท้องถิ่น	เพื่อเป็นการส่งเสริม อนุรักษ์ ประเพณี วัฒนธรรม ในท้องถิ่น	(หมู่ที่ ๑ - ๑๑)	๓๕๐,๐๐๐	๑๐,๐๐๐	๑๐,๐๐๐	๑๐,๐๐๐	๑๐,๐๐๐	จำนวนประชาชนที่เข้าร่วมงาน ประเพณีท้องถิ่น ๑๐๐ คน	ประชาชนเห็นความสำคัญของ ประเพณี ท้องถิ่น	สำนักปลัด

ผ.๐๒

**รายละเอียดโครงการพัฒนา  
แผนพัฒนาท้องถิ่น (พ.ศ.๒๕๖๑ - ๒๕๖๕)  
องค์การบริหารส่วนตำบลไทรงาม**

ก.ยุทธศาสตร์จังหวัดที่ ๓ เพิ่มรายได้ ลดรายจ่ายลดปัญหาครัวเรือนและสิ่งแวดล้อม สร้างความเสมอภาคและความเท่าเทียม โดยนำศาสตร์พระราชาเป็นแนวทางหลัก

ข.ยุทธศาสตร์การพัฒนาของ อปท. ในเขตจังหวัดที่ ๒ ยุทธศาสตร์การพัฒนาด้านเศรษฐกิจ

๒. ยุทธศาสตร์การพัฒนาด้านเศรษฐกิจ

๒.๑ แผนงานสร้างความเข้มแข็งของชุมชน

ที่	โครงการ	วัตถุประสงค์	เป้าหมาย (ผลผลิตของโครงการ)	งบประมาณและที่ผ่านมา					ตัวชี้วัด (KPI)	ผลที่คาดว่าจะได้รับ	หน่วยงานที่รับผิดชอบหลัก
				๒๕๖๑	๒๕๖๒	๒๕๖๓	๒๕๖๔	๒๕๖๕			
๑๑	ส่งเสริมกลุ่มอาชีพโดยการจัดฝึกอบรม	เพื่อให้ประชาชนได้มีความรู้ และพัฒนาอาชีพเพื่อเพิ่มรายได้ชุมชน	(หมู่ที่ ๑ - ๑๑)	๕๐,๐๐๐	๓๐,๐๐๐	๓๐,๐๐๐	๓๐,๐๐๐	๓๐,๐๐๐	จำนวนหลักสูตรที่ได้รับการฝึกอบรม ๔ หลักสูตร	ผู้สูงอายุได้รับการส่งเสริมพัฒนาอาชีพเพื่อเพิ่มรายได้ชุมชน	สำนักปลัด
๑๒	อบรมเยาวชนเรียนรู้ภูมิปัญญาท้องถิ่น	เพื่อให้ประชาชนได้มีความรู้ และพัฒนาอาชีพเพื่อเพิ่มรายได้ชุมชน	(หมู่ที่ ๑ - ๑๑)	๕๐,๐๐๐	๕๐,๐๐๐	๕๐,๐๐๐	๕๐,๐๐๐	๕๐,๐๐๐	จำนวนเยาวชนที่ได้รับการเรียนรู้ ๕๐ คน	ผู้สูงอายุได้รับการส่งเสริมพัฒนาอาชีพเพื่อเพิ่มรายได้ชุมชน	สำนักปลัด
๑๓	เผยแพร่ภูมิปัญญาของผู้สูงอายุ	เพื่อให้ประชาชนได้มีความรู้	ผู้สูงอายุภายในตำบลไทรงาม	๓๐,๐๐๐	๓๐,๐๐๐	๓๐,๐๐๐	๓๐,๐๐๐	๓๐,๐๐๐	ส่งเสริมภูมิปัญญาท้องถิ่นของผู้สูงอายุ จำนวน ๒ เรื่อง	ผู้สูงอายุได้รับการส่งเสริม	สำนักปลัด

		และพัฒนาอาชีพเพื่อเพิ่ม รายได้ชุมชน								(ฝึกทบทวน , กวาดยา วิชาโรค)	พัฒนาอาชีพเพื่อเพิ่ม รายได้ชุมชน	
๑๔	พัฒนาผลิตภัณฑ์ผักตบชวา	เพื่อให้ประชาชนได้มีความรู้ และพัฒนาอาชีพเพื่อเพิ่ม รายได้ชุมชน	(หมู่ที่ ๖)	๑๐๐,๐๐๐	๑๐๐,๐๐๐	๑๐๐,๐๐๐	๑๐๐,๐๐๐	๑๐๐,๐๐๐	๑๐๐,๐๐๐	จำนวนกลุ่มพัฒนาผลิตภัณฑ์ ผักตบชวา ๒ กลุ่ม	ประชาชนได้รับการส่งเสริม พัฒนาอาชีพเพื่อเพิ่ม รายได้ชุมชน	สำนักปลัด
๑๕	ซ่อมแซม/เสริมลานตากข้าว คสล.	เพื่อให้ประชาชนได้มีความรู้ และพัฒนาอาชีพเพื่อเพิ่ม รายได้ชุมชน	(หมู่ที่ ๕) หน้าศาลเจ้าแม่ตะเคียน	๘๐๐,๐๐๐	๘๐๐,๐๐๐	๘๐๐,๐๐๐	๘๐๐,๐๐๐	๘๐๐,๐๐๐	๘๐๐,๐๐๐	การเพิ่มผลผลิตทางการ เกษตรจำนวน ๒ กลุ่ม (ทำนา,ปลูกผัก)	ประชาชนได้รับการส่งเสริม พัฒนาอาชีพเพื่อเพิ่ม รายได้ชุมชน	สำนักปลัด

ที่	โครงการ	วัตถุประสงค์	เป้าหมาย (ผลผลิตของโครงการ)	งบประมาณและที่ผ่านมา					ตัวชี้วัด (KPI)	ผลที่คาดว่าจะ ได้รับ	หน่วยงานที่ รับผิดชอบ หลัก
				๒๕๖๑	๒๕๖๒	๒๕๖๓	๒๕๖๔	๒๕๖๕			
๑๖	สนับสนุนเมล็ดพันธุ์พืช	เพื่อให้ประชาชนได้มีความรู้ และพัฒนาอาชีพเพื่อเพิ่ม รายได้ชุมชน	(หมู่ที่ ๙)	๕๐,๐๐๐	๕๐,๐๐๐	๕๐,๐๐๐	๕๐,๐๐๐	๕๐,๐๐๐	การพัฒนากลุ่มอาชีพปลูกผัก จำนวน ๑ กลุ่ม	ประชาชนได้รับการส่งเสริม พัฒนาอาชีพเพื่อเพิ่ม รายได้ชุมชน	สำนักปลัด
๑๗	อบรมการพัฒนาเทคโนโลยีและ เกษตรแบบใหม่	เพื่อให้ประชาชนได้มีความรู้ และพัฒนาอาชีพเพื่อเพิ่ม รายได้ชุมชน	(หมู่ที่ ๑ - ๑๑)	๕๐,๐๐๐	๕๐,๐๐๐	๕๐,๐๐๐	๕๐,๐๐๐	๕๐,๐๐๐	จำนวนเกษตรกรที่ได้รับการ อบรม ๕๐ คน	ประชาชนได้รับการส่งเสริม พัฒนาอาชีพเพื่อเพิ่ม รายได้ชุมชน	สำนักปลัด
๑๘	ส่งเสริมการค้าเป็นงานตามหลัก ปรัชญาเศรษฐกิจพอเพียง	เพื่อให้ประชาชนได้มีความรู้ และพัฒนาอาชีพเพื่อเพิ่ม รายได้ชุมชน	(หมู่ที่ ๑ - ๑๑)	๒๐,๐๐๐	๒๐,๐๐๐	๒๐,๐๐๐	๒๐,๐๐๐	๒๐,๐๐๐	จำนวนกลุ่มเศรษฐกิจ พอเพียง ที่จัดตั้งขึ้น ๑๑ กลุ่ม	ประชาชนได้รับการพัฒนา เศรษฐกิจตามพระราชดำริ เศรษฐกิจพอเพียง	สำนักปลัด
๑๙	โครงการประหยัดพลังงาน	เพื่อให้ประชาชนได้มีความรู้ และพัฒนาอาชีพเพื่อเพิ่ม รายได้ชุมชน	(หมู่ที่ ๑๑)	๕๐,๐๐๐	๕๐,๐๐๐	๕๐,๐๐๐	๕๐,๐๐๐	๕๐,๐๐๐	จำนวนครัวเรือนที่ใช้ พลังงานทดแทนและ สามารถประหยัดไฟฟ้าได้	ประชาชนมีการส่งเสริม ด้านการประหยัดพลังงาน	สำนักปลัด
๒๐	สนับสนุนโครงการเศรษฐกิจชุมชน	เพื่อให้ประชาชนได้มีความรู้ และพัฒนาอาชีพเพื่อเพิ่ม รายได้ชุมชน	(หมู่ที่ ๘)	๕๐,๐๐๐	๕๐,๐๐๐	๕๐,๐๐๐	๕๐,๐๐๐	๕๐,๐๐๐	จำนวนกลุ่มเศรษฐกิจชุมชน ที่จัดตั้งขึ้น ๑๑ กลุ่ม	ประชาชนได้รับการพัฒนา อาชีพที่ได้รับการพัฒนา เกี่ยวกับผลิตภัณฑ์ชุมชน	สำนักปลัด
๒๑	โครงการกองทุนสวัสดิการชุมชน	เพื่อให้ประชาชนได้มีความรู้ และพัฒนาอาชีพเพื่อเพิ่ม รายได้ชุมชน	(หมู่ที่ ๑ - ๑๑)	๕๐,๐๐๐	๕๐,๐๐๐	๕๐,๐๐๐	๕๐,๐๐๐	๕๐,๐๐๐	จำนวนกลุ่มสวัสดิการชุมชน ที่จัดตั้งขึ้น ๑๑ กลุ่ม	ประชาชนมีการส่งเสริม ด้านการออม	สำนักปลัด

รายละเอียดโครงการพัฒนา  
แผนพัฒนาท้องถิ่น (พ.ศ.๒๕๖๑ - ๒๕๖๕)

องค์การบริหารส่วนตำบลไทรงาม

ก.ยุทธศาสตร์จังหวัดที่ ๑ พัฒนานครปฐมให้เป็นเมืองอัจฉริยะ (Smart City) โดยเน้นด้านการขนส่ง (Transport),เมืองหลวงแห่งอาหารและการท่องเที่ยว (Food Metropolis)(Healthy City) รองรับสังคมผู้สูงอายุ (Aging) และบริบทโลก (Global Content)

ข.ยุทธศาสตร์การพัฒนาของ อปท. ในเขตจังหวัดที่ ๓ ยุทธศาสตร์พัฒนาด้านสังคม

๓. ยุทธศาสตร์พัฒนาด้านสังคม

๓.๑ แผนงานการศาสนาวัฒนธรรมและนันทนาการ

ที่	โครงการ	วัตถุประสงค์	เป้าหมาย (ผลผลิตของโครงการ)	งบประมาณและที่ผ่านมา					ตัวชี้วัด (KPI)	ผลที่คาดว่าจะได้รับ	หน่วยงานที่รับผิดชอบหลัก
				๒๕๖๑	๒๕๖๒	๒๕๖๓	๒๕๖๔	๒๕๖๕			
๒๒	เครื่องออกกำลังกายประจำหมู่บ้าน	เพื่อให้ประชาชนมีสุขภาพแข็งแรง มีความสามัคคี	(หมู่ที่ ๔) (หมู่ที่ ๕) (หมู่ที่ ๖) (หมู่ที่ ๙) พร้อมหลังคาสิ่งปลูกสร้าง	๓๐,๐๐๐ ๕๐,๐๐๐ ๗๐,๐๐๐ ๑๐๐,๐๐๐	-	-	๓๐,๐๐๐ ๕๐,๐๐๐ ๗๐,๐๐๐ ๑๐๐,๐๐๐	๓๐,๐๐๐ ๕๐,๐๐๐ ๗๐,๐๐๐ ๑๐๐,๐๐๐	จำนวนประชาชนที่มาใช้เครื่องออกกำลังกายเพิ่มขึ้น ๓๐๐ คน	ประชาชนมีสุขภาพแข็งแรง มีความสามัคคี	สำนักปลัด
๒๓	การแข่งขันกีฬาตำบล	เพื่อให้ประชาชนมีสุขภาพแข็งแรง มีความสามัคคี	๑ ครั้ง	๑๐๐,๐๐๐	๑๐๐,๐๐๐	๑๐๐,๐๐๐	๑๐๐,๐๐๐	๑๐๐,๐๐๐	จำนวนประชาชนที่เข้าร่วมการแข่งขันกีฬา ๒๐๐ คน	ประชาชนมีสุขภาพแข็งแรง มีความสามัคคี	สำนักปลัด
๒๔	ปรับปรุงสนามฟุตบอล	เพื่อให้ประชาชนมีสุขภาพแข็งแรง มีความสามัคคี	(หมู่ที่ ๘) ปลูกหญ้าหน้าโรงเรียน วัดไผ่สามตำลิ่งและสร้างอรรถจันทร์ ทำหลังคาคลุมสถานที่ออกกำลังกาย	๗๐๐,๐๐๐	-	-	๗๐๐,๐๐๐	๗๐๐,๐๐๐	จำนวนประชาชนที่ใช้สนามเพื่อเล่นกีฬา ๑๐๐ คน	ประชาชนมีสุขภาพแข็งแรง มีความสามัคคี	กองช่าง
๒๕	อุดหนุนการแข่งขันกีฬาท้องถิ่น สัมพันธ์ อ.บางเลน	เพื่อให้ประชาชนมีสุขภาพแข็งแรง มีความสามัคคี	๑ ครั้ง	๑๕,๐๐๐	๑๕,๐๐๐	๑๕,๐๐๐	๑๕,๐๐๐	๑๕,๐๐๐	จำนวนประชาชนที่เข้าร่วมการแข่งขันกีฬา ๕๐ คน	ประชาชนมีสุขภาพแข็งแรง มีความสามัคคี	สำนักปลัด

รายละเอียดโครงการพัฒนา  
แผนพัฒนาท้องถิ่น (พ.ศ.๒๕๖๑ - ๒๕๖๕)

องค์การบริหารส่วนตำบลไทรงาม

ก.ยุทธศาสตร์จังหวัดที่ ๑ พัฒนานครปฐมให้เป็นเมืองอัจฉริยะ (Smart City) โดยเน้นด้านการขนส่ง (Transport),เมืองหลวงแห่งอาหารและการท่องเที่ยว (Food Metropolis)(Healthy City) รองรับสังคมผู้สูงอายุ (Aging) และบริบทโลก (Global Content)

ข.ยุทธศาสตร์การพัฒนาของ อปท. ในเขตจังหวัดที่ ๓ ยุทธศาสตร์การพัฒนาด้านสังคม

๓. ยุทธศาสตร์การพัฒนาด้านสังคม

๓.๒ แผนงานสาธารณสุข

ที่	โครงการ	วัตถุประสงค์	เป้าหมาย (ผลผลิตของโครงการ)	งบประมาณและที่ผ่านมา					ตัวชี้วัด (KPI)	ผลที่คาดว่าจะ จะได้รับ	หน่วยงานที่ รับผิดชอบ หลัก
				๒๕๖๑	๒๕๖๒	๒๕๖๓	๒๕๖๔	๒๕๖๕			
๒๖	ป้องกันโรคพิษสุนัขบ้าและการคุมกำเนิดประชากรสุนัขและแมว	เพื่อให้ประชาชนได้รับการป้องกันโรคติดต่อ	(หมู่ที่ ๑ - ๑๑)	๕๐,๐๐๐	๕๐,๐๐๐	๕๐,๐๐๐	๕๐,๐๐๐	๕๐,๐๐๐	มีการดำเนินการรณรงค์ป้องกันโรค ปีละ ๑ ครั้ง	ประชาชนได้รับการป้องกันโรคติดต่อ	สำนักปลัด
๒๗	กำจัดแหล่งเพาะพันธุ์ลูกน้ำยุงลายป้องกันโรคไข้เลือดออก	เพื่อให้ประชาชนได้รับการป้องกันโรคติดต่อ	(หมู่ที่ ๑ - ๑๑)	๕๐,๐๐๐	๓๐,๐๐๐	๓๐,๐๐๐	๓๐,๐๐๐	๓๐,๐๐๐	มีการดำเนินการรณรงค์ป้องกันโรค ปีละ ๒ ครั้ง	ประชาชนได้รับการป้องกันโรคติดต่อ	สำนักปลัด
๒๘	ส่งเสริมสุขภาพผู้สูงอายุ	เพื่อให้ผู้สูงอายุได้รับการดูแลสุขภาพอนามัย	(หมู่ที่ ๑ - ๑๑)	๑๐๐,๐๐๐	๑๐๐,๐๐๐	๑๐๐,๐๐๐	๑๐๐,๐๐๐	๑๐๐,๐๐๐	ผู้สูงอายุได้รับการด้านสาธารณสุข ร้อยละ ๙๐	ผู้สูงอายุได้รับการดูแลสุขภาพ อย่างทั่วถึง	สำนักปลัด
๒๙	โครงการอุดหนุนสำหรับการดำเนินงานตามแนวทางโครงการพระราชดำริด้านสาธารณสุข	เพื่อส่งเสริมสุขภาพควบคุมและป้องกันโรคในหมู่บ้านและชุมชนทำให้ประชาชนมีสุขภาพร่างกายแข็งแรงปราศจากโรคภัยไข้เจ็บ	(หมู่ที่ ๑ - ๑๑)	๒๒๐,๐๐๐	๒๒๐,๐๐๐	๒๒๐,๐๐๐	๒๒๐,๐๐๐	๒๒๐,๐๐๐	ร้อยละ ๙๐ ของประชาชนได้รับการบริการสาธารณสุข อย่างทั่วถึง	ประชาชนมีสุขภาพร่างกายแข็งแรง ปราศจากโรคภัยไข้เจ็บ ร้อยละ ๙๕	สำนักปลัด
๓๐	อุดหนุนพัฒนาสาธารณสุขมูลฐาน	เพื่อให้ประชาชนได้รับการดูแลสุขภาพ อย่างทั่วถึง	(หมู่ที่ ๑ - ๑๑)	๑๖๕,๐๐๐	๑๖๕,๐๐๐	๑๖๕,๐๐๐	๑๖๕,๐๐๐	๑๖๕,๐๐๐	ประชาชนได้รับการด้านสาธารณสุข ร้อยละ ๘๐	ประชาชนได้รับการดูแลสุขภาพ อย่างทั่วถึง	สำนักปลัด
๓๑	สนับสนุนกองทุนหลักประกันสุขภาพท้องถิ่น (สปสข.)	เพื่อให้ประชาชนได้รับการดูแลสุขภาพ อย่างทั่วถึง	(หมู่ที่ ๑ - ๑๑)	๙๕,๐๐๐	๙๕,๐๐๐	๙๕,๐๐๐	๙๕,๐๐๐	๙๕,๐๐๐	ประชาชนได้รับการด้านสาธารณสุข ร้อยละ ๘๐	ประชาชนได้รับการดูแลสุขภาพ อย่างทั่วถึง	สำนักปลัด

รายละเอียดโครงการพัฒนา  
แผนพัฒนาท้องถิ่น (พ.ศ.๒๕๖๑ - ๒๕๖๕)

องค์การบริหารส่วนตำบลไทรงาม

ก.ยุทธศาสตร์จังหวัดที่ ๓ เพิ่มรายได้ ลดรายจ่ายลดปัญหาครัวเรือนและสิ่งแวดล้อม สร้างความเสมอภาคและความเท่าเทียม โดยนำศาสตร์พระราชามาเป็นแนวทางหลัก

ข.ยุทธศาสตร์การพัฒนาของ อปท. ในเขตจังหวัดที่ ๓ ยุทธศาสตร์การพัฒนาด้านสังคม

๓. ยุทธศาสตร์การพัฒนาด้านสังคม

๓.๓ แผนงานสร้างความเข้มแข็งของชุมชน

ที่	โครงการ	วัตถุประสงค์	เป้าหมาย (ผลผลิตของโครงการ)	งบประมาณและที่ผ่านมา					ตัวชี้วัด (KPI)	ผลที่คาดว่าจะ จะได้รับ	หน่วยงานที่ รับผิดชอบหลัก
				๒๕๖๑	๒๕๖๒	๒๕๖๓	๒๕๖๔	๒๕๖๕			
๓๒	จัดสวัสดิการสงเคราะห์เบี้ยยังชีพ  ผู้สูงอายุ/คนพิการ/ผู้ติดเชื่อเอ็ดส์	เพื่อให้ประชาชนผู้ด้อยโอกาสได้รับ  ความช่วยเหลือ	(หมู่ที่ ๑ - ๑๑)	๕๐๐,๐๐๐ ๑,๓๖๓,๒๐๐ ๑๒,๐๐๐	๖,๖๐๐,๐๐๐ ๑,๓๖๓,๒๐๐ ๑๒,๐๐๐	๖,๖๐๐,๐๐๐ ๑,๓๖๓,๒๐๐ ๑๒,๐๐๐	๖,๖๐๐,๐๐๐ ๑,๓๖๓,๒๐๐ ๑๒,๐๐๐	๖,๖๐๐,๐๐๐ ๑,๓๖๓,๒๐๐ ๑๒,๐๐๐	จำนวน ผู้สูงอายุ และคน พิการ ได้รับเบี้ยยังชีพครบ ทุกคน ร้อยละ ๑๐๐	ประชาชนผู้ด้อยโอกาสได้รับ ความช่วยเหลืออย่างทั่วถึง	สำนักปลัด
๓๓	สนับสนุนกิจกรรมกลุ่มแม่บ้าน (กลุ่มสตรีอาสา)	เพื่อยกระดับคุณภาพชีวิตและ สร้างความเข้มแข็งให้แก่สตรี	(หมู่ที่ ๑ - ๑๑)	๕๐,๐๐๐	๕๐,๐๐๐	๕๐,๐๐๐	๕๐,๐๐๐	๕๐,๐๐๐	จำนวนเพิ่มขึ้นของประชาชน ที่เข้าร่วมกลุ่มสตรีอาสา ๑๐๐	กลุ่มสตรีอาสาได้เข้ามา มีส่วนร่วมในการพัฒนาเพิ่มขึ้น	สำนักปลัด
๓๔	โครงการพัฒนาสตรีและครอบครัว เสริมสร้างความเข้มแข็งบทบาทสตรี การยุติความรุนแรงในครอบครัว	เพื่อยกระดับคุณภาพชีวิตและ สร้างความเข้มแข็งให้แก่สตรี	(หมู่ที่ ๑ - ๑๑)	๒๐,๐๐๐	๒๐,๐๐๐	๒๐,๐๐๐	๒๐,๐๐๐	๒๐,๐๐๐	จำนวนประชาชนที่เข้า รับการอบรมบทบาทสตรี จำนวน ๑๐๐ คน	กลุ่มสตรีอาสาได้เข้ามา มีส่วนร่วมในการพัฒนาเพิ่มขึ้น	สำนักปลัด
๓๕	ส่งเสริมกิจกรรมสภาเด็กและเยาวชน	เพื่อส่งเสริมการพัฒนาท้องถิ่น โดยกลุ่มเยาวชน	(หมู่ที่ ๑ - ๑๑)	๕๐,๐๐๐	๕๐,๐๐๐	๕๐,๐๐๐	๕๐,๐๐๐	๕๐,๐๐๐	มีการจัดตั้งกลุ่มสภาเด็ก และเยาวชน จำนวน ๑ กลุ่ม	มีการพัฒนาท้องถิ่น โดยกลุ่มเยาวชน	สำนักปลัด
๓๖	ฝึกอบรมเพื่อสร้างทัศนคติและจิต สำนึกที่ดีงามในการอยู่ร่วมกันอย่างสมาน ฉันท์	เพื่อให้ประชาชน มีจิตสำนึก ที่ดี มีความสามัคคี	(หมู่ที่ ๑ - ๑๑)	๕๐,๐๐๐	๕๐,๐๐๐	๕๐,๐๐๐	๕๐,๐๐๐	๕๐,๐๐๐	ประชาชนในตำบล ๑๑ หมู่บ้านมีความสามัคคี ปรองดองกัน	ประชาชน มีจิตสำนึก ที่ดี มีความสามัคคี	สำนักปลัด

ผ.๐๒

ที่	โครงการ	วัตถุประสงค์	เป้าหมาย (ผลผลิตของโครงการ)	งบประมาณและที่ผ่านมา					ตัวชี้วัด (KPI)	ผลที่คาดว่าจะ จะได้รับ	หน่วยงานที่ รับผิดชอบหลัก
				๒๕๖๑	๒๕๖๒	๒๕๖๓	๒๕๖๔	๒๕๖๕			
๓๗	กิจกรรมสัมพันธ์ผู้สูงอายุ	เพื่อให้ผู้สูงอายุได้มีการ รวมกลุ่มให้ความรู้ในการ ปฏิบัติตัวเหมาะสมตามวัย	ผู้สูงอายุภายในตำบลโพรงงาม	๓๐,๐๐๐	๓๐,๐๐๐	๓๐,๐๐๐	๓๐,๐๐๐	๓๐,๐๐๐	จำนวนผู้สูงอายุที่เข้าร่วม กิจกรรมสัมพันธ์ ๑๐๐ คน	ผู้สูงอายุได้มีการ รวมกลุ่มให้ความรู้ในการ ปฏิบัติตัวเหมาะสมตามวัย	สำนักปลัด
๓๘	ส่งเสริมการจัดตั้งชมรมผู้สูงอายุ	เพื่อให้ผู้สูงอายุได้มีการ รวมกลุ่มให้ความรู้ในการ	ผู้สูงอายุภายในตำบลโพรงงาม	๓๐,๐๐๐	๓๐,๐๐๐	๓๐,๐๐๐	๓๐,๐๐๐	๓๐,๐๐๐	มีการจัดตั้งชมรมผู้สูงอายุ จำนวน ๑ กลุ่ม	ผู้สูงอายุได้มีการ รวมกลุ่มให้ความรู้ในการ	สำนักปลัด

		ปฏิบัติตัวเหมาะสมตามวัย								ปฏิบัติตัวเหมาะสมตามวัย	
๓๙	โครงการค่ายบำบัดรักษาฟื้นฟูสมรรถภาพผู้ติดยาเสพติด	เพื่อให้ประชาชนมีความปลอดภัย และลดปัญหา ยาเสพติด	(หมู่ที่ ๑ - ๑๑)	๕๐,๐๐๐	๕๐,๐๐๐	๕๐,๐๐๐	๕๐,๐๐๐	๕๐,๐๐๐	จำนวนอาชญากรรมและยาเสพติดลดลงร้อยละ ๓๐	ประชาชนมีความปลอดภัย และลดปัญหา ยาเสพติด	สำนักปลัด
๔๐	ป้องกันและแก้ไขปัญหา ยาเสพติด การบำบัดฟื้นฟูผู้เสพยาเสพติด และการปฏิบัติกรหลังแผ่นดินอาชญา ยาเสพติด อย่างยั่งยืน	เพื่อให้ประชาชนมีความปลอดภัย และลดปัญหา ยาเสพติด	(หมู่ที่ ๑ - ๑๑)	๗๐,๐๐๐	๓๐,๐๐๐	๓๐,๐๐๐	๓๐,๐๐๐	๓๐,๐๐๐	จำนวนอาชญากรรมและยาเสพติดลดลงร้อยละ ๓๐	ประชาชนมีความปลอดภัย และลดปัญหา ยาเสพติด	สำนักปลัด
๔๑	วัดศุภการแพทย์ นวัตกรรมเวชศาสตร์	เพื่อให้ประชาชนมีความปลอดภัย และลดปัญหา ยาเสพติด	(หมู่ที่ ๑ - ๑๑)	๒๐,๐๐๐	๒๐,๐๐๐	๒๐,๐๐๐	๒๐,๐๐๐	๒๐,๐๐๐	จำนวนอาชญากรรมและยาเสพติดลดลงร้อยละ ๓๐	ประชาชนมีความปลอดภัย และลดปัญหา ยาเสพติด	สำนักปลัด
๔๒	กิจกรรมอันเป็นการพิทักษ์รักษาไว้ซึ่งชาติ ศาสนา พระมหากษัตริย์	เพื่อให้ประชาชนมีความรักเทิดทูลในสถาบันพระมหากษัตริย์	(หมู่ที่ ๑ - ๑๑)	๒๐,๐๐๐	๒๐,๐๐๐	๒๐,๐๐๐	๒๐,๐๐๐	๒๐,๐๐๐	มีการจัดกิจกรรมเพื่อส่งเสริมความจงรักภักดี ๓ ครั้ง ต่อปี	ประชาชนมีความรักเทิดทูลในสถาบันพระมหากษัตริย์	สำนักปลัด
๔๓	สนับสนุนโครงการอันเนื่องมาจากพระราชดำริ	เพื่อขยายองค์ความรู้ตามแนวพระราชดำริ	(หมู่ที่ ๑ - ๑๑)	๕๐,๐๐๐	๒๐,๐๐๐	๒๐,๐๐๐	๒๐,๐๐๐	๒๐,๐๐๐	มีการจัดกิจกรรมเพื่อส่งเสริมความจงรักภักดี ๓ ครั้ง ต่อปี	ประชาชนมีความรู้และเผยแพร่ความรู้ในการดำรงชีพ	สำนักปลัด
๔๔	พัฒนาศักยภาพเครือข่าย อปพร.	เพื่อให้ประชาชน มีความปลอดภัยในชีวิตและทรัพย์สิน	(หมู่ที่ ๑ - ๑๑)	๒๐,๐๐๐	๒๐,๐๐๐	๒๐,๐๐๐	๒๐,๐๐๐	๒๐,๐๐๐	มีการจัดตั้งศูนย์ อปพร. จำนวน ๑ ศูนย์	ประชาชนมีความปลอดภัยในชีวิตและทรัพย์สิน	สำนักปลัด

ผ.๐๒

ที่	โครงการ	วัตถุประสงค์	เป้าหมาย (ผลผลิตของโครงการ)	งบประมาณและที่ผ่านมา					ตัวชี้วัด (KPI)	ผลที่คาดว่าจะได้รับ	หน่วยงานที่รับผิดชอบหลัก
				๒๕๖๑	๒๕๖๒	๒๕๖๓	๒๕๖๔	๒๕๖๕			
๔๕	หนึ่งตำบลหนึ่งทีมกู้ภัย	เพื่อให้ประชาชน มีความปลอดภัยในชีวิตและทรัพย์สิน	จำนวน ๑ ศูนย์	๓๐,๐๐๐	๓๐,๐๐๐	๓๐,๐๐๐	๓๐,๐๐๐	๓๐,๐๐๐	มีการจัดตั้งศูนย์บรรเทาสาธารณภัย จำนวน ๑ ศูนย์	ประชาชนมีความปลอดภัยในชีวิตและทรัพย์สิน	สำนักปลัด
๔๖	ระบบการแพทย์ฉุกเฉิน	เพื่อให้ประชาชน มีความปลอดภัยในชีวิตและทรัพย์สิน	(หมู่ที่ ๑ - ๑๑)	๒๐,๐๐๐	๒๐,๐๐๐	๒๐,๐๐๐	๒๐,๐๐๐	๒๐,๐๐๐	มีบุคลากรเข้าร่วมการฝึกอบรมระบบการแพทย์ฉุกเฉิน จำนวน ๕ คน	ประชาชนมีความปลอดภัยในชีวิตและทรัพย์สิน	สำนักปลัด
๔๗	ป้องกันและลดอุบัติเหตุทางถนน	เพื่อให้ประชาชนได้รับความปลอดภัยจากอุบัติเหตุ	(หมู่ที่ ๑ - ๑๑)	๓๐,๐๐๐	๓๐,๐๐๐	๓๐,๐๐๐	๓๐,๐๐๐	๓๐,๐๐๐	จำนวนอุบัติเหตุ ลดลงร้อยละ ๓๐ ต่อปี	ประชาชนมีความปลอดภัยในชีวิตและทรัพย์สิน	กองช่าง
๔๘	ติดตั้งไฟกระพริบ	เพื่อให้ประชาชนได้รับความปลอดภัยจากอุบัติเหตุ	(หมู่ที่ ๘) ๑ จุด	๕๐,๐๐๐	๕๐,๐๐๐	๕๐,๐๐๐	๕๐,๐๐๐	๕๐,๐๐๐	จำนวนอุบัติเหตุ ลดลงร้อยละ ๓๐ ต่อปี	ประชาชนมีความปลอดภัยในชีวิตและทรัพย์สิน	กองช่าง
๔๙	ซ่อมแซมไฟกระพริบ	เพื่อให้ประชาชนได้รับความปลอดภัยจากอุบัติเหตุ	(หมู่ที่ ๑๐)	๓๐,๐๐๐	๓๐,๐๐๐	๓๐,๐๐๐	๓๐,๐๐๐	๓๐,๐๐๐	จำนวนอุบัติเหตุ ลดลงร้อยละ ๓๐ ต่อปี	ประชาชนมีความปลอดภัยในชีวิตและทรัพย์สิน	กองช่าง

๕๐	ทำลอนถนนแบบสี่	เพื่อให้ประชาชนได้รับความปลอดภัยจากอุบัติเหตุ	(หมู่ที่ ๘) บริเวณหน้าวัดไผ่สามคำลิ่ง (หมู่ที่ ๙) บริเวณแยกภายในหมู่บ้าน	๖๐,๐๐๐	๖๐,๐๐๐	๖๐,๐๐๐	๖๐,๐๐๐	๖๐,๐๐๐	จำนวนอุบัติเหตุ ลดลง ร้อยละ ๓๐ ต่อปี	ประชาชนมีความปลอดภัยในชีวิตและทรัพย์สิน	กองช่าง
๕๑	ป้ายบอกทางภายในหมู่บ้าน	เพื่อให้ประชาชนได้รับความปลอดภัยจากอุบัติเหตุ	(หมู่ที่ ๘) , (หมู่ที่ ๙)	๕๐,๐๐๐	๕๐,๐๐๐	๕๐,๐๐๐	๕๐,๐๐๐	๕๐,๐๐๐	จำนวนอุบัติเหตุ ลดลง ร้อยละ ๓๐ ต่อปี	ประชาชนมีความปลอดภัยในชีวิตและทรัพย์สิน	กองช่าง
๕๒	อุดหนุนโครงการป้องกันบรรเทาสาธารณภัย กู้ชีพกู้ภัย ช่วยเหลือผู้ประสบอุบัติเหตุ อุบัติภัยทางถนน ป้องกันช่วยเหลือผู้ประสบภัยธรรมชาติ เช่น เรือ สุขาลอยน้ำ ฯลฯ	เพื่อให้ประชาชนผู้ประสบภัยได้รับความช่วยเหลือโดยด่วน	(หมู่ที่ ๑ - ๑๑)	๗,๐๐๐,๐๐๐	๕๐๐,๐๐๐	๕๐๐,๐๐๐	๕๐๐,๐๐๐	๕๐๐,๐๐๐	จำนวนประชาชนที่ได้รับความช่วยเหลือ ร้อยละ ๙๐	ประชาชนมีความปลอดภัยในชีวิตและทรัพย์สิน	กองช่าง

ผ.๐๒

**รายละเอียดโครงการพัฒนา  
แผนพัฒนาท้องถิ่น (พ.ศ.๒๕๖๑ - ๒๕๖๕)  
องค์การบริหารส่วนตำบลไทรงาม**

ก.ยุทธศาสตร์จังหวัดที่ ๓. เพิ่มรายได้ ลดรายจ่ายลดปัญหาครัวเรือนและสิ่งแวดล้อม สร้างความเสมอภาคและความเท่าเทียม โดยนำศาสตร์พระราชามาเป็นแนวทางหลัก

ข.ยุทธศาสตร์การพัฒนา ของ อปท.ในเขตจังหวัดที่ ๔ การพัฒนาด้านทรัพยากรธรรมชาติสิ่งแวดล้อมและการท่องเที่ยว

๔.ยุทธศาสตร์ การพัฒนาด้านทรัพยากรธรรมชาติสิ่งแวดล้อมและการท่องเที่ยว

๔.๑ แผนงานเคหะและชุมชน

ที่	โครงการ	วัตถุประสงค์	เป้าหมาย (ผลผลิตของโครงการ)	งบประมาณและที่ผ่านมา					ตัวชี้วัด (KPI)	ผลที่คาดว่าจะได้รับ	หน่วยงานที่รับผิดชอบหลัก
				๒๕๖๑	๒๕๖๒	๒๕๖๓	๒๕๖๔	๒๕๖๕			
๕๓	โครงการ "รักษน้ำ รักษา รักษาแผ่นดิน"	เพื่อให้พัฒนาระบบระบายน้ำ และพัฒนาสิ่งแวดล้อม	(หมู่ที่ ๑ - ๑๑)	๕๐๐,๐๐๐	๓๐,๐๐๐	๓๐,๐๐๐	๓๐,๐๐๐	๓๐,๐๐๐	จำนวนคลองได้รับการอนุรักษ์ร้อยละ ๕๐	คลองมีระบบระบายน้ำ ได้ดีขึ้น มีน้ำใช้อย่างเพียงพอ	กองช่าง
๕๔	ขี้อยากำจัดวัชพืช พร้อมน้ำมันและค่าแรง	เพื่อให้ระบบระบายน้ำ ได้ดีขึ้น มีน้ำใช้อย่างเพียงพอ	(หมู่ที่ ๑ - ๑๑)	๑,๑๓๐,๐๐๐	๑๐๐,๐๐๐	๑๐๐,๐๐๐	๑๐๐,๐๐๐	๑๐๐,๐๐๐	จำนวนวัชพืชลดลง ร้อยละ ๕๐	คลองมีระบบระบายน้ำ ได้ดีขึ้น มีน้ำใช้อย่างเพียงพอ	กองช่าง
๕๕	ลอกคลองกำจัดวัชพืช	เพื่อให้ระบบระบายน้ำ ได้ดีขึ้น มีน้ำใช้อย่างเพียงพอ	(หมู่ที่ ๓) ปากคลองกว้างเฉลี่ย ๘ เมตร ยาว ๓,๐๐๐ เมตร ลึก ๒ เมตร	๒๐๐,๐๐๐	๑๐๐,๐๐๐	๑๐๐,๐๐๐	๑๐๐,๐๐๐	๑๐๐,๐๐๐	จำนวนวัชพืชลดลง ร้อยละ ๕๐	คลองมีระบบระบายน้ำ ได้ดีขึ้น มีน้ำใช้อย่างเพียงพอ	กองช่าง
			(หมู่ที่ ๘) บึงเสื่อร่อง-คลองประสบโชค	๑,๐๐๐,๐๐๐	๕๕,๐๐๐	๕๕,๐๐๐	๕๕,๐๐๐	๕๕,๐๐๐			
			(หมู่ที่ ๑๐) กว้าง ๓๕ เมตร ยาว ๒,๐๐๐ เมตร ลึก ๒.๕ เมตร	๘๐๐,๐๐๐	๑๐๐,๐๐๐	๑๐๐,๐๐๐	๑๐๐,๐๐๐	๑๐๐,๐๐๐			
๕๖	การจัดการด้านกำจัดขยะมูลฝอย	เพื่อให้ประชาชนรวมแก้ไข ปัญหา ขยะ พัฒานูรักษ์	จัดหาสถานที่ทิ้งขยะ ซื้อรถบรรทุกขยะ	๔,๔๐๐,๐๐๐	๒๐๐,๐๐๐	๒๐๐,๐๐๐	๒๐๐,๐๐๐	๒๐๐,๐๐๐	จำนวนขยะมูลฝอย และ สิ่งปฏิกูลลดลง ร้อยละ ๕๐	คลองมีระบบระบายน้ำ ได้ดีขึ้น มีน้ำใช้อย่างเพียงพอ	กองช่าง



		สิ่งแวดล้อม	ข้อถึงขยะ								
๕๗	ก่อสร้างเตาเผาขยะ ขนาดกลาง	เพื่อให้ประชาชนร่วมแก้ไข ปัญหา ขยะ พัฒนาอนุรักษ์ สิ่งแวดล้อม	(หมู่ที่ ๘) ๕ จุด	๒,๐๐๐,๐๐๐	-	-	-	๒,๐๐๐,๐๐๐	จำนวนขยะมูลฝอย และ สิ่งปฏิกูลลดลง ร้อยละ ๕๐	คูคลองมีระบบระบายน้ำ ได้ดีขึ้น มีน้ำใช้อย่างเพียงพอ	กองช่าง
๕๘	ก่อสร้างเตาเผาขยะ ขนาดเล็ก	เพื่อให้ประชาชนร่วมแก้ไข ปัญหา ขยะ พัฒนาอนุรักษ์ สิ่งแวดล้อม	(หมู่ที่ ๘)	๑,๕๐๐,๐๐๐	-	-	-	๒,๐๐๐,๐๐๐	จำนวนขยะมูลฝอย และ สิ่งปฏิกูลลดลง ร้อยละ ๕๐	คูคลองมีระบบระบายน้ำ ได้ดีขึ้น มีน้ำใช้อย่างเพียงพอ	กองช่าง

ผ.๐๒

ที่	โครงการ	วัตถุประสงค์	เป้าหมาย (ผลผลิตของโครงการ)	งบประมาณและที่ผ่านมา					ตัวชี้วัด (KPI)	ผลที่คาดว่าจะ จะได้รับ	หน่วยงาน ที่ รับผิดชอบ หลัก
				๒๕๖๑	๒๕๖๒	๒๕๖๓	๒๕๖๔	๒๕๖๕			
๕๙	ปรับแต่งภูมิทัศน์ริมถนน/ ปลูกต้นไม้ริมทาง	เพื่อให้มีทัศนียภาพที่สวยงาม	(หมู่ที่ ๑ - ๑๑)	๕๐๐,๐๐๐	๓๐๐,๐๐๐	๓๐๐,๐๐๐	๓๐๐,๐๐๐	๓๐๐,๐๐๐	มีการดูแลปรับแต่ง ภูมิทัศน์ ๒ ครั้ง	ถนนสาธารณะและสถานที่ ราชการมีภูมิทัศน์ที่สวยงาม	กองช่าง
๖๐	ปรับปรุงภูมิทัศน์บริเวณสถานที่ ราชการ (อบต.)	เพื่อให้มีทัศนียภาพที่สวยงาม	บริเวณที่ทำการ อบต.โพรงยาง	๘๐๐,๐๐๐	๓๐๐,๐๐๐	๓๐๐,๐๐๐	๓๐๐,๐๐๐	๓๐๐,๐๐๐	มีการดูแลปรับแต่ง ภูมิทัศน์ ๒ ครั้ง	ถนนสาธารณะและสถานที่ ราชการมีภูมิทัศน์ที่สวยงาม	กองช่าง
๖๑	ปรับปรุงบึงเสื่อร่องให้เป็นสถานที่ ท่องเที่ยว หมู่ที่ ๘	ส่งเสริมแหล่งท่องเที่ยว	(หมู่ที่ ๘)	-	-	-	๓๐๐,๐๐๐	๓๐๐,๐๐๐	ประชาชนมีความพึงพอใจ ร้อยละ ๘๐	ตำบลโพรงยางมีแหล่ง ท่องเที่ยวเพิ่มขึ้น	กองช่าง

**รายละเอียดโครงการพัฒนา  
แผนพัฒนาท้องถิ่น (พ.ศ.๒๕๖๑ - ๒๕๖๕)  
องค์การบริหารส่วนตำบลไทรงาม**

ก.ยุทธศาสตร์จังหวัดที่ ๓. เพิ่มรายได้ ลดรายจ่ายลดปัญหาควรรู้เรียนและสิ่งแวดล้อม สร้างความเสมอภาคและความเท่าเทียม โดยนำศาสตร์พระราชาเป็นแนวทางหลัก

ยุทธศาสตร์การพัฒนาของ อบท. ในเขตจังหวัดที่ ๕ ยุทธศาสตร์การพัฒนาด้านการบริหารจัดการที่ดี

๕. ยุทธศาสตร์การพัฒนาด้านการบริหารจัดการที่ดี

๕.๑ แผนงาน การบริหารงานทั่วไป

ที่	โครงการ	วัตถุประสงค์	เป้าหมาย (ผลผลิตของโครงการ)	งบประมาณและที่ผ่านมา					ตัวชี้วัด (KPI)	ผลที่คาดว่าจะ จะได้รับ	หน่วยงานที่ รับผิดชอบ หลัก
				๒๕๖๑	๒๕๖๒	๒๕๖๓	๒๕๖๔	๒๕๖๕			
๖๒	ส่งเสริมการประชุมประชาคม / เวทีประชาคม /การประชุมพิจารณา ท้องถิ่น	เพื่อให้ประชาชนมีความเข้าใจ มีส่วนร่วมในการปกครอง ท้องถิ่น	(หมู่บ้านที่ ๑ - ๑๑)	๒๐,๐๐๐	๒๐,๐๐๐	๒๐,๐๐๐	๒๐,๐๐๐	๒๐,๐๐๐	สัดส่วนของประชาชนมีส่วนร่วมร้อยละ ๖๐	ประชาชนมีความพึงพอใจ และเข้ามามีส่วนร่วมไม่ น้อยกว่าร้อยละ ๖๐	สำนักปลัด
๖๓	การจัดทำแผนชุมชน	เพื่อให้ประชาชนมีความเข้าใจ มีส่วนร่วมในการปกครอง ท้องถิ่น	(หมู่บ้านที่ ๑ - ๑๑)	๑๐,๐๐๐	๒๐,๐๐๐	๒๐,๐๐๐	๒๐,๐๐๐	๒๐,๐๐๐	สัดส่วนของประชาชนมีส่วนร่วมร้อยละ ๖๐	ประชาชนมีความพึงพอใจ และเข้ามามีส่วนร่วม ไม่น้อยกว่าร้อยละ ๖๐	สำนักปลัด
๖๔	การจัดเก็บข้อมูลพื้นฐาน ของ อบต.	เพื่อให้ประชาชนมีความเข้าใจ มีส่วนร่วมในการปกครอง ท้องถิ่น	(หมู่บ้านที่ ๑ - ๑๑)	๒๐,๐๐๐	๒๐,๐๐๐	๒๐,๐๐๐	๒๐,๐๐๐	๒๐,๐๐๐	ประชาชนให้ความร่วมมือใน การให้ข้อมูลอย่างเป็นจริง และเชื่อถือได้ ร้อยละ ๘๐	ประชาชนมีความพึงพอใจ และเข้ามามีส่วนร่วมไม่ น้อยกว่าร้อยละ ๘๐	สำนักปลัด
๖๕	โครงการ อบต.เคลื่อนที่ (อบต.สัญจร)	เพื่อให้ประชาชนมีความ พึงพอใจในการบริหารงาน ของ อบต.	(หมู่บ้านที่ ๑ - ๑๑)	๓๐,๐๐๐	๑๐,๐๐๐	๑๐,๐๐๐	๑๐,๐๐๐	๑๐,๐๐๐	มีประชาชนเข้ามารับบริการ จำนวนไม่น้อยกว่า ๑๐๐ คน	ประชาชนมีความพึงพอใจ และเข้ามามีส่วนร่วม ไม่น้อยกว่า ร้อยละ ๖๐	สำนักปลัด
๖๖	เครื่องขยายเสียงประจำหมู่บ้าน	เพื่อให้ประชาชนได้รับรู้ ข่าวสารได้อย่างทั่วถึง	(หมู่บ้านที่ ๑) บริเวณแก่งน้ำหมู่บ้าน	๑๐๐,๐๐๐	-	๑๐๐,๐๐๐	๑๐๐,๐๐๐	๑๐๐,๐๐๐	ประชาชนมีความพึงพอใจ ในการให้บริการด้านข้อมูล ข่าวสาร ร้อยละ ๘๐	ประชาชนได้รับข่าวสาร ที่สำคัญได้อย่างทั่วถึง	กองช่าง

ที่	โครงการ	วัตถุประสงค์	เป้าหมาย (ผลผลิตของโครงการ)	งบประมาณและที่ผ่านมา					ตัวชี้วัด (KPI)	ผลที่คาดว่าจะ จะได้รับ	หน่วยงานที่ รับผิดชอบ
				๒๕๖๑	๒๕๖๒	๒๕๖๓	๒๕๖๔	๒๕๖๕			
๖๗	ติดตั้งหอกระจายข่าวประจำหมู่บ้าน	เพื่อให้ประชาชนได้รับรู้ข่าวสารได้อย่างทั่วถึง	(หมู่ที่ ๒) บริเวณแก่งน้ำหมู่บ้าน (หมู่ที่ ๘) ๓ จุด	๕๗๐,๐๐๐	-	๕๗๐,๐๐๐	๕๗๐,๐๐๐	๕๗๐,๐๐๐	ประชาชนมีความพึงพอใจ ในการให้บริการด้านข้อมูล ข่าวสาร ร้อยละ ๘๐	ประชาชนได้รับข่าวสาร ที่สำคัญได้อย่างทั่วถึง	กองช่าง
๖๘	ปรับปรุง/ซ่อมแซมหอกระจายข่าว	เพื่อให้ประชาชนได้รับรู้ข่าวสารได้อย่างทั่วถึง	(หมู่ที่ ๓) (หมู่ที่ ๖) (หมู่ที่ ๗) เพิ่มขนาดลำโพง (หมู่ที่ ๑๐)	๒๕๐,๐๐๐	-	๒๕๐,๐๐๐	๒๕๐,๐๐๐	๒๕๐,๐๐๐	ประชาชนมีความพึงพอใจ ในการให้บริการด้านข้อมูล ข่าวสาร ร้อยละ ๘๐	ประชาชนได้รับข่าวสาร ที่สำคัญได้อย่างทั่วถึง	กองช่าง
๖๙	เสียงตามสายภายในหมู่บ้าน	เพื่อให้ประชาชนได้รับรู้ข่าวสารได้อย่างทั่วถึง	(หมู่ที่ ๔) (หมู่ที่ ๑๑) ๓ จุด	๕๐๐,๐๐๐	-	๕๐๐,๐๐๐	๕๐๐,๐๐๐	๕๐๐,๐๐๐	ประชาชนมีความพึงพอใจ ในการให้บริการด้านข้อมูล ข่าวสาร ร้อยละ ๘๐	ประชาชนได้รับข่าวสาร ที่สำคัญได้อย่างทั่วถึง	กองช่าง
๗๐	จ้างองค์กรหรือสถาบันหรือเป็นผู้ดำเนินการสำรวจความพึงพอใจของประชาชนผู้รับบริการ	เพื่อให้ประชาชนมีความพึงพอใจในการบริหารงานของ อบต.	(หมู่ที่ ๑ - ๑๑)	๒๐,๐๐๐	๒๐,๐๐๐	๒๐,๐๐๐	๒๐,๐๐๐	๒๐,๐๐๐	ประชาชนมีความพึงพอใจ ในการให้บริการตามภารกิจ ของ อบต. ร้อยละ ๘๐	เพื่อให้ประชาชนมีความ พึงพอใจในการบริหารงาน ของ อบต. เพิ่มขึ้น	สำนักปลัด
๗๑	ค่าใช้จ่ายในการเดินทางไปราชการสำหรับเป็นค่าเบี้ยเลี้ยง ค่าพาหนะ ค่าเช่าที่พัก ค่าใช้จ่ายอื่นๆ ในการเดินทางไปราชการอบรมสัมมนาของพนักงานส่วนตำบล ลูกจ้าง คณะผู้บริหาร และสมาชิกสภา	เพื่อให้บุคลากรมีการพัฒนาการทำงานอย่างมีประสิทธิภาพ	๖๘ คน	๒๑๐,๐๐๐	๑๒๐,๐๐๐	๒๑๐,๐๐๐	๒๑๐,๐๐๐	๒๑๐,๐๐๐	บุคลากรมีการพัฒนา การทำงานอย่างมี ประสิทธิภาพร้อยละ ๕๐	บุคลากรมีการพัฒนาการ ทำงานอย่างมีประสิทธิภาพ	สำนักปลัด
๗๒	โครงการฝึกอบรมสัมมนาศึกษาดูงาน	เพื่อให้บุคลากรมีการพัฒนาการทำงานอย่างมีประสิทธิภาพ	๖๘ คน	๕๐๐,๐๐๐	๕๐๐,๐๐๐	๕๐๐,๐๐๐	๕๐๐,๐๐๐	๕๐๐,๐๐๐	บุคลากรมีการพัฒนา การทำงานอย่างมี ประสิทธิภาพร้อยละ ๕๐	บุคลากรมีการพัฒนาการ ทำงานอย่างมีประสิทธิภาพ	สำนักปลัด

ที่	โครงการ	วัตถุประสงค์	เป้าหมาย (ผลผลิตของโครงการ)	งบประมาณและที่ผ่านมา					ตัวชี้วัด (KPI)	ผลที่คาดว่าจะ จะได้รับ	หน่วยงานที่ รับผิดชอบ
				๒๕๖๑	๒๕๖๒	๒๕๖๓	๒๕๖๔	๒๕๖๕			
๗๓	ซ่อมแซมครุภัณฑ์ และทรัพย์สิน	เพื่อให้ อบต.พร้อมในการบริหาร ทำให้มีประสิทธิภาพดีขึ้น	* ซ่อมแซมวัสดุ ครุภัณฑ์ ต่างๆ * บำรุงรักษาซ่อมแซมทรัพย์สิน ปรับปรุงที่ดิน และสิ่งก่อสร้าง	๑,๗๘๐,๕๙๐	๑๐๐,๐๐๐	๑๐๐,๐๐๐	๑๐๐,๐๐๐	๑๐๐,๐๐๐	บุคลากรมีความพึงพอใจที่ ได้รับความสะดวกในการ ทำงาน ร้อยละ ๗๐	อบต.มีความพร้อมในการ ทำงานให้มีประสิทธิภาพดีขึ้น	สำนักปลัด



๗๙	โครงการห้องน้ำห้องถิ่นสะอาด และปลอดภัย	เพื่อสร้างความพึงพอใจให้แก่ประชาชน และนักท่องเที่ยง	จ้างเหมาก่อสร้างห้องน้ำสาธารณะ ตามนโยบายรัฐบาล	-	-	๓๐๐,๐๐๐	๓๐๐,๐๐๐	๓๐๐,๐๐๐	ห้องน้ำสาธารณะที่ได้มาตรฐาน คือ สะอาด พอเพียง ปลอดภัย ๓ เรื่อง	ประชาชนผู้ใช้บริการ และบุคลากร มีสุขอนามัยที่ดี	กองช่าง
๘๐	โครงการ ๑ อปท. ๑ ถนน ห้องถิ่นใส่ใจ สิ่งแวดล้อม	เพื่อปรับปรุงภูมิทัศน์ข้างถนน ให้สวยงามเป็นระเบียบ เรียบร้อยมีสิ่งแวดล้อมที่ดี และประชาชนเดินทางสัญจร ด้วยความปลอดภัย	๑.ติดตั้งไฟฟ้าส่องสว่าง ๒.ปลูกต้นไม้บริเวณริมถนนตามนโยบายรัฐบาล	-	๑๐๐,๐๐๐	๑๐๐,๐๐๐	๑๐๐,๐๐๐	๑๐๐,๐๐๐	ถนนมีความสะอาดเป็นระเบียบเรียบร้อย และสวยงาม	ถนนที่วิทัศน์ที่สะท้อนให้เห็นวัฒนธรรม วิถีชุมชนหรือเอกลักษณ์ของชุมชน	กองช่าง

ผ.๐๒

**รายละเอียดโครงการพัฒนา  
แผนพัฒนาท้องถิ่น (พ.ศ.๒๕๖๑ - ๒๕๖๕)  
องค์การบริหารส่วนตำบลไทรงาม**

ก.ยุทธศาสตร์จังหวัดที่ ๒ สร้างความแข็งแกร่งระดับพื้นที่ให้สามารถรองรับการขยายตัวทางเศรษฐกิจและกระจายความเจริญ สร้างความสุขให้กับประชาชนในทุกระดับ

ข.ยุทธศาสตร์การพัฒนา ของ อปท.ในเขตจังหวัดที่ ๖ การพัฒนาด้านการบริการสาธารณะ

๖. ยุทธศาสตร์การพัฒนาด้านบริการสาธารณะ

๖.๑ แผนงานคณะชุมชน

ที่	โครงการ	วัตถุประสงค์	เป้าหมาย (ผลผลิตของโครงการ)	งบประมาณและที่ผ่านมา					ตัวชี้วัด (KPI)	ผลที่คาดว่าจะ ได้รับ	หน่วยงาน ที่ รับผิดชอบ
				๒๕๖๑	๒๕๖๒	๒๕๖๓	๒๕๖๔	๒๕๖๕			
๘๑	ลงหิ้นคลุก ปรับปรุงซ่อมแซม ถนนภายในหมู่บ้าน	เพื่อให้ประชาชนได้รับความ สะดวกด้านการคมนาคม	(หมู่ที่ ๑ - ๑๑)	๗,๒๕๐,๐๐๐	๔,๕๐๐,๐๐๐	๔,๕๐๐,๐๐๐	๔,๕๐๐,๐๐๐	๔,๕๐๐,๐๐๐	ระบบการคมนาคมมีการปรับปรุง เพิ่มขึ้น ร้อยละ ๗๐	ประชาชนได้รับความ สะดวกด้านการคมนาคม	กองช่าง
๘๒	ลงหิ้นคลุกซ่อมแซมถนนคลองตาต้า ผังใต้	เพื่อให้ประชาชนได้รับความ สะดวกด้านการคมนาคม	(หมู่ที่ ๑) กว้าง ๓ เมตร ยาว ๓,๑๐๐ เมตร หน้า ๐.๑ เมตร	๗๐๐,๐๐๐	๕๐๐,๐๐๐	๕๐๐,๐๐๐	๕๐๐,๐๐๐	๕๐๐,๐๐๐	ระบบการคมนาคมมีการปรับปรุง เพิ่มขึ้น ร้อยละ ๗๐	ประชาชนได้รับความ สะดวกด้านการคมนาคม	กองช่าง
๘๓	ลงหิ้นคลุกรอบลานกีฬาเอนกประสงค์	เพื่อให้ประชาชนได้รับความ สะดวกด้านการคมนาคม	(หมู่ที่ ๗) กว้าง ๔ เมตร ยาว ๑๐๐ เมตร หน้า ๐.๑๐ เมตร	๑๐๐,๐๐๐	-	๑๐๐,๐๐๐	๑๐๐,๐๐๐	๑๐๐,๐๐๐	ระบบการคมนาคมมีการปรับปรุง เพิ่มขึ้น ร้อยละ ๗๐	ประชาชนได้รับความ สะดวกด้านการคมนาคม	กองช่าง
๘๔	ซ่อมแซมถนนลาดยาง ภายในหมู่บ้าน	เพื่อให้ประชาชนได้รับความ	(หมู่ที่ ๘) (หมู่ที่ ๙)	๘๐๐,๐๐๐	๕๐๐,๐๐๐	๕๐๐,๐๐๐	๕๐๐,๐๐๐	๕๐๐,๐๐๐	ระบบการคมนาคมมีการปรับปรุง เพิ่มขึ้น ร้อยละ ๗๐	ประชาชนได้รับความ	กองช่าง

		สะดวกด้านการคมนาคม								สะดวกด้านการคมนาคม	
๘๕	ก่อสร้างคันดินเชื่อมต่อบางภาษี	เพื่อให้ประชาชนได้รับความสะดวกด้านการคมนาคม	(หมู่ที่ ๘) กว้าง ๔ เมตร ยาว ๔,๐๐๐,๐๐๐	๔,๐๐๐,๐๐๐	-	-	๔,๐๐๐,๐๐๐	๔,๐๐๐,๐๐๐	ระบบการคมนาคมมีการปรับปรุงเพิ่มขึ้น ร้อยละ ๓๐	ประชาชนได้รับความสะดวกด้านการคมนาคม	กองช่าง
๘๖	ย้ายถนนจากตรงกลางที่ดินให้อยู่ด้านใดด้านหนึ่ง	เพื่อให้ประชาชนได้รับความสะดวกด้านการคมนาคม	(หมู่ที่ ๒) กว้าง ๔ เมตร ยาว ๒๐๐ เมตร บริเวณบ้านนายสมบัติ น้ำดอกไม้	๑๕๐,๐๐๐	-	-	-	๑๕๐,๐๐๐	ระบบการคมนาคมมีการปรับปรุงเพิ่มขึ้น ร้อยละ ๓๐	ประชาชนได้รับความสะดวกด้านการคมนาคม	กองช่าง
๘๗	ซ่อมแซมถนนลาดยางบริเวณหน้าที่ทำการ อบต.ไทรงาม (เก่า)	เพื่อให้ประชาชนได้รับความสะดวกด้านการคมนาคม	(หมู่ที่ ๖) กว้าง ๔ เมตร หน้า ๐.๕๐ เมตร ยาว ๕๐๐ เมตร บริเวณหน้าที่ทำการ อบต.ไทรงาม (เก่า)	-	-	๘๐๐,๐๐๐	๘๐๐,๐๐๐	๘๐๐,๐๐๐	ระบบการคมนาคมมีการปรับปรุงเพิ่มขึ้น ร้อยละ ๓๐	ประชาชนได้รับความสะดวกด้านการคมนาคม	

ผ.๐๒

ที่	โครงการ	วัตถุประสงค์	เป้าหมาย (ผลผลิตของโครงการ)	งบประมาณและที่ผ่านมา					ตัวชี้วัด (KPI)	ผลที่คาดว่าจะได้รับ	หน่วยงานที่รับผิดชอบ
				๒๕๖๑	๒๕๖๒	๒๕๖๓	๒๕๖๔	๒๕๖๕			
๘๘	ยกระดับถนนภายในหมู่บ้าน	เพื่อให้ประชาชนได้รับความสะดวกด้านการคมนาคม	(หมู่ที่ ๒) บ้านนางสน (เสริมหินคลุก) กว้าง ๔ เมตร ยาว ๑,๕๐๐ เมตร หน้า ๐.๐๕ เมตร	๕๐๐,๐๐๐	-	๕๐๐,๐๐๐	๕๐๐,๐๐๐	๕๐๐,๐๐๐	ระบบการคมนาคมมีการปรับปรุงเพิ่มขึ้น ร้อยละ ๓๐	ประชาชนได้รับความสะดวกด้านการคมนาคม	กองช่าง
			(หมู่ที่ ๑๐) กว้าง ๔ เมตร ยาว ๑,๕๐๐ เมตร หน้า ๐.๐๕ เมตร	๒,๐๐๐,๐๐๐	-	๒,๐๐๐,๐๐๐	๒,๐๐๐,๐๐๐	๒,๐๐๐,๐๐๐			
			(หมู่ที่ ๑๑) บริเวณชายคลอง กว้าง ๔ เมตร ยาว ๑,๕๐๐ เมตร หน้า ๐.๐๕ เมตร	๑,๕๐๐,๐๐๐	-	๑,๕๐๐,๐๐๐	๑,๕๐๐,๐๐๐	๑,๕๐๐,๐๐๐			
๘๙	ก่อสร้างถนนลาดยางแอสฟัลติกคอนกรีต	เพื่อให้ประชาชนได้รับความสะดวกด้านการคมนาคม	(หมู่ที่ ๕) ชายคลอง ต่อจากหมู่ที่ ๔ - หมู่ที่ ๖ กว้าง ๔ เมตร ยาว ๓,๐๐๐ เมตร หน้า ๐.๑๐ เมตร	๙,๖๐๐,๐๐๐	-	๙,๖๐๐,๐๐๐	๙,๖๐๐,๐๐๐	๙,๖๐๐,๐๐๐	ระบบการคมนาคมมีการปรับปรุงเพิ่มขึ้น ร้อยละ ๓๐	ประชาชนได้รับความสะดวกด้านการคมนาคม	กองช่าง
			(หมู่ที่ ๖) บ้านคลองบางไทร กว้าง ๔ เมตร ยาว ๒๒๐ เมตร หน้า ๐.๐๕ เมตร หรือมีพื้นที่ผิวจราจรไม่น้อยกว่า ๘๘๐ ตารางเมตร	๕๐๐,๐๐๐	-	๕๐๐,๐๐๐	๕๐๐,๐๐๐	๕๐๐,๐๐๐			
			(หมู่ที่ ๖) ประตุน้ำ-บ้านนายใหญ่ลย์ เจตติตต่อ หมู่ที่ ๕ กว้าง ๔ เมตร ยาว ๑,๐๐๐ เมตร หน้า ๐.๑๐ เมตร	๓,๒๐๐,๐๐๐	-	๓,๒๐๐,๐๐๐	๓,๒๐๐,๐๐๐	๓,๒๐๐,๐๐๐			
			(หมู่ที่ ๘) คลองประสพโชค กว้าง ๔ เมตร ยาว ๑,๐๐๐ เมตร	๓,๒๐๐,๐๐๐	-	๓,๒๐๐,๐๐๐	๓,๒๐๐,๐๐๐	-			

			หนา ๐.๐๕ เมตร								
			(หมู่ที่ ๘) บริเวณแยกบึงเสื่อรื่อง กว้าง ๔ เมตร	๔,๘๐๐,๐๐๐	-	๔,๘๐๐,๐๐๐	๔,๘๐๐,๐๐๐				
			ยาว ๑,๕๐๐ เมตร หนา ๐.๐๕ เมตร								

ผ.๐๒

ที่	โครงการ	วัตถุประสงค์	เป้าหมาย (ผลผลิตของโครงการ)	งบประมาณและที่ผ่านมา					ตัวชี้วัด (KPI)	ผลที่คาดว่าจะ จะได้รับ	หน่วยงานที่ รับผิดชอบ หลัก
				๒๕๖๑	๒๕๖๒	๒๕๖๓	๒๕๖๔	๒๕๖๕			
			(หมู่ที่ ๑๑) บริเวณบ้านนายประเสริฐ -คลองสอง ๗๐๐ เมตร	๑,๔๐๐,๐๐๐	-	๑,๔๐๐,๐๐๐	๑,๔๐๐,๐๐๐	-			
			(หมู่ที่ ๔) เชื่อมต่อ หมู่ที่ ๔ ตำบลหินมูลกว้าง ๖ เมตร ยาว ๒,๕๐๐ เมตร หนา ๐.๐๕ เมตร	๗,๐๐๐,๐๐๐	-	-	๗,๐๐๐,๐๐๐	๗,๐๐๐,๐๐๐			
			(หมู่ที่ ๙) เชื่อมต่อ หมู่ที่ ๙,๑๐ ตำบลบางภาษีกว้าง ๘ เมตร ยาว ๑,๘๐๐ เมตร หนา ๐.๐๕ เมตร	๗,๐๐๐,๐๐๐	-	-	๗,๐๐๐,๐๐๐	๗,๐๐๐,๐๐๐			
			(หมู่ที่ ๑๑) เชื่อมต่อ หมู่ที่ ๘ ตำบลนิลเพชร กว้าง ๖ เมตร ยาว ๒,๐๐๐ เมตร หนา ๐.๐๕ เมตร	๖,๐๐๐,๐๐๐	-	-	๖,๐๐๐,๐๐๐	๖,๐๐๐,๐๐๐			
			(หมู่ที่ ๑๑) (คลองสอง - นนทบุรี) กว้าง ๔ เมตร ยาว ๔,๗๐๐ เมตร หนา ๐.๐๕ เมตร	๑๕,๐๐๐,๐๐๐	-	-	๑๕,๐๐๐,๐๐๐	๑๕,๐๐๐,๐๐๐			
			(หมู่ที่ ๑๑) สายคลองสองจากถนน ลาดยางเก่าคลองสระพัง กว้าง ๖ เมตร ยาว ๑,๕๐๐ เมตร หนา ๐.๐๕ เมตร	๗,๒๐๐,๐๐๐	-	-	๗,๒๐๐,๐๐๐	๗,๒๐๐,๐๐๐			
			(หมู่ที่ ๔) กว้าง ๕ เมตร ยาว ๑,๓๕๐ เมตร หนา ๐.๐๕ เมตร	๔๙๖,๕๐๐			๔๙๖,๕๐๐	๔๙๖,๕๐๐			
			(หมู่ที่ ๕) กว้าง ๔.๕ เมตร ยาว ๑,๘๕๐ เมตร หนา ๐.๐๕ เมตร	๔๘๙,๒๐๐			๔๘๙,๒๐๐	๔๘๙,๒๐๐			
			(หมู่ที่ ๑๑) กว้าง ๕ เมตร ยาว ๑,๗๐๐ เมตร หนา ๐.๐๕ เมตร	๔๙๗,๐๐๐			๔๙๗,๐๐๐	๔๙๗,๐๐๐			

ที่	โครงการ	วัตถุประสงค์	เป้าหมาย (ผลผลิตของโครงการ)	งบประมาณและที่ผ่านมา					ตัวชี้วัด (KPI)	ผลที่คาดว่าจะได้รับ	หน่วยงานที่รับผิดชอบหลัก
				๒๕๖๑	๒๕๖๒	๒๕๖๓	๒๕๖๔	๒๕๖๕			
๙๐	ก่อสร้างถนน คสล.	เพื่อให้ประชาชนได้รับความสะดวกด้านการคมนาคม	(หมู่ที่ ๓) ขนาดกว้าง ๔-๖ เมตร ยาว ๔๐๐ เมตร หน้า ๐.๑๕ เมตร	๑,๐๐๐,๐๐๐	-	๑,๐๐๐,๐๐๐	๑,๐๐๐,๐๐๐	-	ระบบการคมนาคมมีการปรับปรุงเพิ่มขึ้น ร้อยละ ๗๐	ประชาชนได้รับความสะดวกด้านการคมนาคม	กองช่าง
			(หมู่ที่ ๗) จากโรงเรียนถึงบ้านนายสุริยอิน ฤทธิศิรินทร์ กว้าง ๔ เมตร ยาว ๒๐๐ เมตรหน้า ๐.๑๕ เมตร	๖๕๐,๐๐๐	-	๖๕๐,๐๐๐	๖๕๐,๐๐๐	๖๕๐,๐๐๐			
			(หมู่ที่ ๗) จากบ้านนายสายันต์ เชื่อม หมู่ที่ ๗ ไป หมู่ที่ ๘ กว้าง ๔ เมตร ยาว ๑,๐๐๐ เมตร หน้า ๐.๑๕ เมตร	๓,๒๐๐,๐๐๐	-	๓,๒๐๐,๐๐๐	๓,๒๐๐,๐๐๐	๓,๒๐๐,๐๐๐			
			(หมู่ที่ ๙) ถึงหมู่ที่ ๑๐ นิลเพชร กว้าง ๔ เมตร ยาว ๑,๐๐๐ เมตร หน้า ๐.๑๕ เมตร	๓,๒๐๐,๐๐๐	-	๓,๒๐๐,๐๐๐	๓,๒๐๐,๐๐๐	๓,๒๐๐,๐๐๐			
			(หมู่ที่ ๙) ถึงหมู่ที่ ๗ บางภาษี กว้าง ๔ เมตร ยาว ๑,๐๐๐ เมตร หน้า ๐.๑๕ เมตร	๓,๒๐๐,๐๐๐	-	๓,๒๐๐,๐๐๐	๓,๒๐๐,๐๐๐	๓,๒๐๐,๐๐๐			
			(หมู่ที่ ๘) กว้าง ๔ เมตร ยาว ๔๐๐ เมตร หน้า ๐.๑๕ เมตร	๔๙๔,๕๐๐	-	๔๙๔,๕๐๐	๔๙๔,๕๐๐	๔๙๔,๕๐๐			
			(หมู่ที่ ๘) กว้าง ๔ เมตร ยาว ๔๐๐ เมตร หน้า ๐.๑๕ เมตร	๔๙๔,๕๐๐	-	๔๙๔,๕๐๐	๔๙๔,๕๐๐	๔๙๔,๕๐๐			
๙๑	ก่อสร้างสะพาน คสล. เชื่อม ม.๕,๖	เพื่อให้ประชาชนได้รับความสะดวกด้านการคมนาคม	ขนาดกว้าง ๖ เมตร ยาว ๒๒ เมตร	๓,๐๐๐,๐๐๐	-	๓,๐๐๐,๐๐๐	๓,๐๐๐,๐๐๐	๓,๐๐๐,๐๐๐	ระบบการคมนาคมมีการปรับปรุงเพิ่มขึ้น ร้อยละ ๗๐	ประชาชนได้รับความสะดวกด้านการคมนาคม	กองช่าง
๙๒	ซ่อมแซมสะพานไม้ในหมู่บ้าน หมู่ที่ ๕	เพื่อให้ประชาชนได้รับความสะดวกด้านการคมนาคม	ขนาดกว้าง ๓ เมตร ยาว ๓๕ เมตร	๓๐๐,๐๐๐	-	๓๐๐,๐๐๐	๓๐๐,๐๐๐	๓๐๐,๐๐๐	ระบบการคมนาคมมีการปรับปรุงเพิ่มขึ้น ร้อยละ ๗๐	ประชาชนได้รับความสะดวกด้านการคมนาคม	กองช่าง
๙๓	ซ่อมแซมศาลาประชาคม	เพื่อให้ประชาชนได้มีอาคารในการประชุม เวทีชาวบ้าน	(หมู่ที่ ๗) ต่อเติม	๕๐๐,๐๐๐	-	๕๐๐,๐๐๐	๕๐๐,๐๐๐	๕๐๐,๐๐๐	จำนวนครั้งในการใช้สถานที่เพื่อการประชุมเวทีชาวบ้าน	ประชาชนได้มีอาคารในการประชุม เวทีชาวบ้าน	กองช่าง

ที่	โครงการ	วัตถุประสงค์	เป้าหมาย (ผลผลิตของโครงการ)	งบประมาณและที่ผ่านมา					ตัวชี้วัด (KPI)	ผลที่คาดว่าจะได้รับ	หน่วยงานที่รับผิดชอบหลัก
				๒๕๖๑	๒๕๖๒	๒๕๖๓	๒๕๖๔	๒๕๖๕			



๔๔	ซ่อมแซมคันคลอง	เพื่อใช้สำหรับเตรียมความพร้อมในการรองรับภัยธรรมชาติ	(หมู่ที่ ๑๑) คลองสอง	๕๐๐,๐๐๐	-	๕๐๐,๐๐๐	๕๐๐,๐๐๐	๕๐๐,๐๐๐	ประชาชนพอใจที่ได้รับความปลอดภัยจากภัยธรรมชาติ ร้อยละ ๘๐	มีการเตรียมความพร้อมในการรองรับภัยธรรมชาติ	กองช่าง
๔๕	คันกันน้ำ	เพื่อใช้สำหรับเตรียมความพร้อมในการรองรับภัยธรรมชาติ	(หมู่ที่ ๖) จากประตูน้ำถึงเขตติดต่อหินมูล หมู่ ๑๐ เสริมคัน ๓๐๐ เมตร และบริเวณบ้านนายเดชา สวิพันธ์ (พังกันดินไหล ใช้เข็มตัวไอ)	๑,๑๐๐,๐๐๐	-	๑,๑๐๐,๐๐๐	๑,๑๐๐,๐๐๐	๑,๑๐๐,๐๐๐	ประชาชนพอใจที่ได้รับความปลอดภัยจากภัยธรรมชาติ ร้อยละ ๘๐	มีการเตรียมความพร้อมในการรองรับภัยธรรมชาติ	กองช่าง
๔๖	วางท่อระบายน้ำ พร้อมประตูปิด-เปิด	เพื่อให้ระบบระบายน้ำ ได้ดีขึ้น มีน้ำใช้อย่างเพียงพอ	(หมู่ที่ ๙) คลองกงบุญ	๕๐๐,๐๐๐	-	-	๕๐๐,๐๐๐	๕๐๐,๐๐๐	ประชาชนมีความพอใจที่ทางทั้งสามารภูมิภาคและสาธารณสุขการอย่างเพียงพอ ร้อยละ ๘๐	มีระบบระบายน้ำ ได้ดีขึ้น มีน้ำใช้อย่างเพียงพอ	กองช่าง
๔๗	ฝังท่อปลอกคอนกรีต	เพื่อให้ระบบระบายน้ำ ได้ดีขึ้น มีน้ำใช้อย่างเพียงพอ	(หมู่ที่ ๗) บริเวณบ้านนายเจริญ ฤทธิศำรพ	๑,๐๐๐,๐๐๐	-	-	๑,๐๐๐,๐๐๐	๑,๐๐๐,๐๐๐	ประชาชนมีความพอใจที่ทางทั้งสามารภูมิภาคและสาธารณสุขการอย่างเพียงพอ ร้อยละ ๘๐	มีระบบระบายน้ำ ได้ดีขึ้น มีน้ำใช้อย่างเพียงพอ	กองช่าง
๔๘	ท่อสูบน้ำหน้า ๑๒ พร้อมมอเตอร์และไฟฟ้า	เพื่อใช้สำหรับเตรียมความพร้อมในการรองรับภัยธรรมชาติ	(หมู่ที่ ๒) (หมู่ที่ ๘) (หมู่ที่ ๙)	๑,๕๐๐,๐๐๐	-	-	๑,๕๐๐,๐๐๐	๑,๕๐๐,๐๐๐	ประชาชนพอใจที่ได้รับความปลอดภัยจากภัยธรรมชาติ ร้อยละ ๘๐	มีอุปกรณ์ความพร้อมในการรองรับภัยธรรมชาติ	กองช่าง
๔๙	จัดซื้อท่อสูบน้ำพร้อมปรับปรุงท่อสูบน้ำให้มีระบบขับเคลื่อนอัตโนมัติ	เพื่อใช้สำหรับเตรียมความพร้อมในการรองรับภัยธรรมชาติ	(หมู่ที่ ๑)	-	-	-	๕๐,๐๐๐	๕๐,๐๐๐	ประชาชนพอใจที่ได้รับความปลอดภัยจากภัยธรรมชาติ ร้อยละ ๘๐	มีอุปกรณ์ความพร้อมในการรองรับภัยธรรมชาติ	กองช่าง
๑๐๐	ปักเสาเข็มป้องกันการทรุดตัวของดิน	เพื่อใช้สำหรับเตรียมความพร้อมในการรองรับภัยธรรมชาติ	ปักเข็มกันดินเลื่อนบริเวณ หมู่ที่ ๖ เชื่อมต่อ หมู่ที่ ๕	-	-	๒๐๐,๐๐๐	๒๐๐,๐๐๐	๒๐๐,๐๐๐	ประชาชนพอใจที่ได้รับความปลอดภัยจากภัยธรรมชาติ ร้อยละ ๘๐	มีอุปกรณ์ความพร้อมในการรองรับภัยธรรมชาติ	กองช่าง

ผ.๐๒

ที่	โครงการ	วัตถุประสงค์	เป้าหมาย (ผลผลิตของโครงการ)	งบประมาณและที่ผ่านมา					ตัวชี้วัด (KPI)	ผลที่คาดว่าจะได้รับ	หน่วยงานที่รับผิดชอบหลัก
				๒๕๖๑	๒๕๖๒	๒๕๖๓	๒๕๖๔	๒๕๖๕			
๑๐๑	ติดตั้งไฟฟ้าสาธารณะหมู่บ้านพร้อมเสาไฟและอุปกรณ์	เพื่อให้ประชาชนได้รับความสะดวกทางด้านสาธารณสุขภาค	(หมู่ที่ ๑) ๒๐ จุด (หมู่ที่ ๓) ๑๐ จุด (หมู่ที่ ๔) บริเวณบ้านหมอนพ (หมู่ที่ ๕) (หมู่ที่ ๖) ๕ จุด (หมู่ที่ ๘) (หมู่ที่ ๙) ๕ จุด (หมู่ที่ ๑๐) (หมู่ที่ ๑๑)	๖๗๕,๐๐๐	๘๐,๐๐๐	๑๐๐,๐๐๐	๑๐๐,๐๐๐	๑๐๐,๐๐๐	จำนวนครัวเรือนที่ได้รับบริการด้านสาธารณสุขภาค ๑,๘๗๖ ครัวเรือน	ประชาชนได้รับความสะดวกทางด้านสาธารณสุขภาค	กองช่าง
๑๐๒	ขยายเขต/ซ่อมแซม/ปรับปรุงไฟฟ้าสาธารณะ ๓ เฟส	เพื่อให้ประชาชนได้รับความสะดวกทางด้านสาธารณสุขภาค	(หมู่ที่ ๒) ๒ ฟิงแม่น้ำฝั่งตะวันตกต่อจากหมู่ที่ ๔,๕,๖ (หมู่ที่ ๖) ถนนสาย อดต.เก่า	๑,๒๓๐,๐๐๐	๑,๒๓๐,๐๐๐	๑,๒๓๐,๐๐๐	๑,๒๓๐,๐๐๐	๑,๒๓๐,๐๐๐	จำนวนครัวเรือนที่ได้รับบริการด้านสาธารณสุขภาค ๑,๘๗๖ ครัวเรือน	ประชาชนได้รับความสะดวกทางด้านสาธารณสุขภาค	กองช่าง

			(หมู่ที่ ๑๑)									
๑๐๓	ขยายเขตไฟฟ้า	เพื่อให้ประชาชนได้รับความสะดวกทางด้านสาธารณูปโภค	(หมู่ที่ ๑๐)	๘๐๐,๐๐๐	๘๐๐,๐๐๐	๘๐๐,๐๐๐	๘๐๐,๐๐๐	๘๐๐,๐๐๐	จำนวนครัวเรือนที่ได้รับบริการด้านสาธารณูปโภค ๑,๔๗๖ ครัวเรือน	ประชาชนได้รับความสะดวกทางด้านสาธารณูปโภค	กองช่าง	
๑๐๔	ย้ายเสาไฟฟ้า	เพื่อให้ประชาชนได้รับความสะดวกทางด้านสาธารณูปโภค	(หมู่ที่ ๑๐) จากชายคลองใบริมถนน คลองเส้นคลองญี่ปุ่น (หมู่ที่ ๑๑) จากชายคลองมาริมถนน	๑,๕๐๐,๐๐๐	๑,๕๐๐,๐๐๐	๑,๕๐๐,๐๐๐	๑,๕๐๐,๐๐๐	๑,๕๐๐,๐๐๐	จำนวนครัวเรือนที่ได้รับบริการด้านสาธารณูปโภค ๑,๔๗๖ ครัวเรือน	ประชาชนได้รับความสะดวกทางด้านสาธารณูปโภค	กองช่าง	
๑๐๕	การวางและปรับปรุงผังเมืองรวมเมืองชุมชน และการวางผังชุมชน	เพื่อให้ดำเนินการลดการบุกรุกที่สาธารณะ	(หมู่ที่ ๑ - ๑๑)	๒๐,๐๐๐	๒๐,๐๐๐	๒๐,๐๐๐	๒๐,๐๐๐	๒๐,๐๐๐	ตรวจสอบการบุกรุกที่สาธารณะ ๑ ครั้ง	การบุกรุกที่ดินสาธารณะลดลง	กองช่าง	
๑๐๖	การจัดทำค่าพิถีแวนเขตการปกครอง	เพื่อให้ที่ดินสาธารณะมีการใช้ประโยชน์อย่างเหมาะสมลดการบุกรุกจากประชาชน	(หมู่ที่ ๑ - ๑๑)	๒๐,๐๐๐	๒๐,๐๐๐	๒๐,๐๐๐	๒๐,๐๐๐	๒๐,๐๐๐	ตรวจสอบแนวเขตการปกครอง ๑ ครั้ง	มีการจัดทำพิถีแวนเขตการปกครอง	กองช่าง	

ผ.๐๒

ที่	โครงการ	วัตถุประสงค์	เป้าหมาย (ผลผลิตของโครงการ)	งบประมาณและที่ผ่านมา					ตัวชี้วัด (KPI)	ผลที่คาดว่าจะได้รับ	หน่วยงาน ที่รับผิดชอบหลัก
				๒๕๖๑	๒๕๖๒	๒๕๖๓	๒๕๖๔	๒๕๖๕			
๑๐๗	ซื้อที่ดินบริเวณที่ทำการ อบต.โทรงาม	เพื่อให้ อบต.โทรงามมีพื้นที่เพียงพอต่อการติดต่อราชการของประชาชนเช่น ใช้เป็นที่จอดรถ	(หมู่ที่ ๒) อบต.โทรงาม พื้นที่โดยประมาณ ๓๐๐ ตารางวา	๑,๕๐๐,๐๐๐	-	-	๑,๕๐๐,๐๐๐	๑,๕๐๐,๐๐๐	ประชาชนมีความพึงพอใจในสถานที่ราชการ ร้อยละ ๙๐	อบต.โทรงาม มีพื้นที่เพียงพอต่อการติดต่อราชการ	กองช่าง
๑๐๘	ปรับปรุงซ่อมแซมถนนลาดยางพาราแอสฟัลท์ติกคอนกรีต ภายในหมู่บ้าน หมู่ที่ ๔	เพื่อให้ประชาชนได้รับความสะดวกด้านการคมนาคม	(หมู่ที่ ๔) ขนาดผิวจราจร กว้าง ๔-๕ เมตร ยาว ๒๐๐ เมตร	๕๐๐,๐๐๐		๕๐๐,๐๐๐	๕๐๐,๐๐๐	๕๐๐,๐๐๐	ระบบการคมนาคมมีการปรับปรุงเพิ่มขึ้นร้อยละ ๙๐	ประชาชนได้รับความสะดวกด้านการคมนาคม	กองช่าง
๑๐๙	ปรับปรุงซ่อมแซมถนนลาดยางพาราแอสฟัลท์ติกคอนกรีต บริเวณคอสะพาน หลวงพ่อเป็น หมู่ที่ ๑๐	เพื่อให้ประชาชนได้รับความสะดวกด้านการคมนาคม	(หมู่ที่ ๑๐) ขนาดผิวจราจร กว้าง ๗ เมตร ยาว ๑๔ เมตร หนา ๐.๐๕ เมตร	๒๐๐,๐๐๐		๒๐๐,๐๐๐	๒๐๐,๐๐๐	๒๐๐,๐๐๐	ระบบการคมนาคมมีการปรับปรุงเพิ่มขึ้นร้อยละ ๙๐	ประชาชนได้รับความสะดวกด้านการคมนาคม	กองช่าง
๑๑๐	ซ่อมแซมปรับปรุงขยายถนนหินคลุกเพิ่มจากผิวจราจรเดิม หมู่ที่ ๖ จากประตูน้ำชลประทาน - เลียบคลองบางไทรป่า	เพื่อให้ประชาชนได้รับความสะดวกด้านการคมนาคม	กว้าง ๒.๕ เมตร ระยะทางยาว ๒๓๕ เมตร หนา ๐.๒๐ เมตร หรือมีพื้นที่ไม่น้อยกว่า ๕๘๗.๕๐ ตารางเมตร	๔๙๙,๙๐๐	-	๔๙๙,๙๐๐	๔๙๙,๙๐๐	๔๙๙,๙๐๐	ระบบการคมนาคมมีการปรับปรุงเพิ่มขึ้น ร้อยละ ๘๐	ประชาชนได้รับความสะดวกด้านการคมนาคม	กองช่าง
๑๑๑	ซ่อมแซมผิวจราจรที่ชำรุด ถนนลาดยางแอสฟัลท์ติกคอนกรีต หมู่ที่ ๔ สายเข้าวัดโพธิ์ - หมู่ที่ ๕	เพื่อให้ประชาชนได้รับความสะดวกด้านการคมนาคม	ผิวจราจรกว้าง ๔ เมตร ระยะทางยาว ๔๐๐ เมตร หนา ๐.๐๕ เมตร หรือมีพื้นที่ไม่น้อยกว่า ๑,๖๐๐ ตารางเมตร	๔๙๙,๑๐๐	-	๔๙๙,๑๐๐	๔๙๙,๑๐๐	๔๙๙,๑๐๐	ระบบการคมนาคมมีการปรับปรุงเพิ่มขึ้น ร้อยละ ๘๐	ประชาชนได้รับความสะดวกด้านการคมนาคม	กองช่าง

๑๑๒	โครงการปรับปรุงผิวจราจรถนนลาดยางแอสฟัลต์ติกคอนกรีต หมู่ที่ ๕ สายตลาดบางไทร - บ้านคันดาล	เพื่อให้ประชาชนได้รับความสะดวกด้านการคมนาคม	ปรับปรุงผิวจราจรถนนลาดยางแอสฟัลต์ติกคอนกรีต หมู่ที่ ๕ สายตลาดบางไทร-บ้านคันดาล บริเวณบ้านนายอำนวย กลิ่นประทุม ถึงบริเวณบ่อกึ่งนายพยอม ไทรทองมี ผิวจราจรกว้าง ๕ เมตร ระยะทางยาว ๓๐๐ เมตร หนา ๐.๐๕ เมตร หรือมีพื้นที่ปรับปรุงลาดยางไม่น้อยกว่า ๑,๕๐๐ ตารางเมตร	๔๙๙,๑๐๐	-	๔๙๙,๑๐๐	๔๙๙,๑๐๐	๔๙๙,๑๐๐	ระบบการคมนาคมมีการปรับปรุงเพิ่มขึ้น ร้อยละ ๘๐	ประชาชนได้รับความสะดวกด้านการคมนาคม	กองช่าง
-----	---	---	--	---------	---	---------	---------	---------	---	-------------------------------------	---------

ผ.๑๒

ที่	โครงการ	วัตถุประสงค์	เป้าหมาย (ผลผลิตของโครงการ)	งบประมาณและที่ผ่านมา					ตัวชี้วัด (KPI)	ผลที่คาดว่าจะได้รับ	หน่วยงานที่รับผิดชอบหลัก
				๒๕๖๑	๒๕๖๒	๒๕๖๓	๒๕๖๔	๒๕๖๕			
๑๑๓	ซ่อมแซมผิวจราจรที่ชำรุด ถนนลาดยางแอสฟัลต์ติกคอนกรีต หมู่ที่ ๗ จากบริเวณบ้านนายสนธยา แสนจุมจันทร์ - เลียบคลองไผ่จระเข้	เพื่อให้ประชาชนได้รับความสะดวกด้านการคมนาคม	ผิวจราจรกว้าง ๔ เมตร ระยะทางยาว ๒๘๔ เมตร หนา ๐.๐๕ เมตร หรือมีพื้นที่ไม่น้อยกว่า ๑,๑๓๖ ตารางเมตร	๔๙๙,๒๐๐	-	๔๙๙,๒๐๐	๔๙๙,๒๐๐	๔๙๙,๒๐๐	ระบบการคมนาคมมีการปรับปรุงเพิ่มขึ้น ร้อยละ ๘๐	ประชาชนได้รับความสะดวกด้านการคมนาคม	กองช่าง
๑๑๔	ซ่อมแซมผิวจราจรที่ชำรุด ถนนลาดยางแอสฟัลต์ติกคอนกรีต หมู่ที่ ๑๐ ซ่อมเฉพาะส่วนที่ชำรุด ถึงเขตติดต่อหมู่ที่ ๑๑	เพื่อให้ประชาชนได้รับความสะดวกด้านการคมนาคม	ผิวจราจรกว้าง ๖ เมตร ระยะทางยาว ๑๙๐ เมตร หนา ๐.๐๕ เมตร หรือมีพื้นที่ไม่น้อยกว่า ๑,๑๔๐ ตารางเมตร	๕๐๐,๐๐๐	-	๕๐๐,๐๐๐	๕๐๐,๐๐๐	๕๐๐,๐๐๐	ระบบการคมนาคมมีการปรับปรุงเพิ่มขึ้น ร้อยละ ๘๐	ประชาชนได้รับความสะดวกด้านการคมนาคม	กองช่าง
๑๑๕	ซ่อมแซมผิวจราจรที่ชำรุด ถนนลาดยางแอสฟัลต์ติกคอนกรีต หมู่ที่ ๑๑ ซ่อมเฉพาะส่วนที่ชำรุด จากสะพานบริเวณบ้านนายปูน	เพื่อให้ประชาชนได้รับความสะดวกด้านการคมนาคม	ผิวจราจรกว้าง ๕ เมตร ระยะทางยาว ๒๒๗ เมตร หนา ๐.๐๕ เมตร หรือมีพื้นที่ไม่น้อยกว่า ๑,๑๓๕ ตารางเมตร	๔๙๘,๙๐๐	-	๔๙๘,๙๐๐	๔๙๘,๙๐๐	๔๙๘,๙๐๐	ระบบการคมนาคมมีการปรับปรุงเพิ่มขึ้น ร้อยละ ๘๐	ประชาชนได้รับความสะดวกด้านการคมนาคม	กองช่าง
๑๑๖	ซ่อมแซมผิวจราจรที่ชำรุด ถนนลาดยางแอสฟัลต์ติกคอนกรีต หมู่ที่ ๑๑ ซ่อมเฉพาะส่วนที่ชำรุด เขตติดต่อจาก หมู่ที่ ๑๐	เพื่อให้ประชาชนได้รับความสะดวกด้านการคมนาคม	ผิวจราจรกว้าง ๔ เมตร ระยะทางยาว ๒๘๔ เมตร หนา ๐.๐๕ เมตร หรือมีพื้นที่ไม่น้อยกว่า ๑,๑๓๖ ตารางเมตร	๔๙๙,๒๐๐	-	๔๙๙,๒๐๐	๔๙๙,๒๐๐	๔๙๙,๒๐๐	ระบบการคมนาคมมีการปรับปรุงเพิ่มขึ้น ร้อยละ ๘๐	ประชาชนได้รับความสะดวกด้านการคมนาคม	กองช่าง
๑๑๗	ก่อสร้างถนนคอนกรีตเสริมเหล็ก หมู่ที่ ๘ ต่อจากถนนคอนกรีตเสริมเหล็กเดิม - หมู่ที่ ๗	เพื่อให้ประชาชนได้รับความสะดวกด้านการคมนาคม	ผิวจราจรกว้าง ๔ เมตร ระยะทางยาว ๑๕๐ เมตร หนา ๐.๑๕ เมตร หรือมีพื้นที่ไม่น้อยกว่า ๖๐๐ ตารางเมตร	๔๙๔,๕๐๐	-	๔๙๔,๕๐๐	๔๙๔,๕๐๐	๔๙๔,๕๐๐	ระบบการคมนาคมมีการปรับปรุงเพิ่มขึ้น ร้อยละ ๘๐	ประชาชนได้รับความสะดวกด้านการคมนาคม	กองช่าง
๑๑๘	ก่อสร้างถนนลาดยางแอสฟัลต์ติกคอนกรีต หมู่ที่ ๑๐ จากถนนลาดยางเดิม - ตำบลนิลเพชร (ข้างวัดเกษตราคม)	เพื่อให้ประชาชนได้รับความสะดวกด้านการคมนาคม	ผิวจราจรกว้าง ๔.๕ เมตร ระยะทางยาว ๑๓๕ เมตร หนา ๐.๐๕ เมตร หรือมีพื้นที่ไม่น้อยกว่า ๖๐๗.๕๐ ตารางเมตร	๓๔๖,๗๐๐	-	๓๔๖,๗๐๐	๓๔๖,๗๐๐	๓๔๖,๗๐๐	ระบบการคมนาคมมีการปรับปรุงเพิ่มขึ้น ร้อยละ ๘๐	ประชาชนได้รับความสะดวกด้านการคมนาคม	กองช่าง

**รายละเอียดโครงการพัฒนา  
แผนพัฒนาท้องถิ่น (พ.ศ.๒๕๖๑ - ๒๕๖๕)  
องค์การบริหารส่วนตำบลไทรงาม**

ก.ยุทธศาสตร์จังหวัดที่ ๒ สร้างความเข้มแข็งระดับพื้นที่ให้สามารถรองรับการขยายตัวทางเศรษฐกิจและกระจายความเจริญ สร้างความสุขให้กับประชาชนในทุกระดับ

ข.ยุทธศาสตร์การพัฒนา ของ อปท.ในเขตจังหวัดที่ ๖ การพัฒนาด้านการบริการสาธารณะ

๖. ยุทธศาสตร์การพัฒนาบริการสาธารณะ

๖.๒ แผนงานการพาณิชย์

ที่	โครงการ	วัตถุประสงค์	เป้าหมาย (ผลผลิตของโครงการ)	งบประมาณและที่ผ่านมา					ตัวชี้วัด (KPI)	ผลที่คาดว่าจะ ได้รับ	หน่วยงาน ที่ รับผิดชอบ
				๒๕๖๑	๒๕๖๒	๒๕๖๓	๒๕๖๔	๒๕๖๕			
๑๑๙	วางระบบท่อเมนประปาภายในหมู่บ้าน (ชายถนน)	เพื่อให้ประชาชนได้รับความ สะดวกทางด้านสาธารณูปโภค	(หมู่ที่ ๒) ขนาด ๑๒ นิ้ว ยาว ประมาณ ๕๐๐ เมตร	๕๐,๐๐๐	๑๐๐,๐๐๐	๑๐๐,๐๐๐	๑๐๐,๐๐๐	-	จำนวนครัวเรือนที่ได้รับบริการด้าน สาธารณูปโภค ๑,๔๗๖ ครัวเรือน	ประชาชนได้รับความ สะดวกทางด้านสาธารณูปโภค	กองช่าง
๑๒๐	ปรับปรุงระบบประปาภายในหมู่บ้าน พร้อมขยายเขตน้ำประปา	เพื่อให้ประชาชนได้รับความ สะดวกทางด้านสาธารณูปโภค	(หมู่ที่ ๑-๑๑)	๖,๕๐๐,๐๐๐	๑๐๐,๐๐๐	๑๐๐,๐๐๐	๑๐๐,๐๐๐	-	ประชาชนมีน้ำกินใช้ จำนวน ๑,๔๗๖ ครัวเรือน	ประชาชนได้รับความ สะดวกทางด้านสาธารณูปโภค	กองช่าง
๑๒๑	ติดตั้งเครื่องกรองน้ำดิบพร้อมถังเก็บ	เพื่อให้ประชาชนได้รับความ สะดวกทางด้านสาธารณูปโภค	(หมู่ที่ ๔)	๕๐๐,๐๐๐	-	-	๕๐๐,๐๐๐	-	ประชาชนมีน้ำกินใช้ จำนวน ๑,๔๗๖ ครัวเรือน	ประชาชนได้รับความ สะดวกทางด้านสาธารณูปโภค	กองช่าง
๑๒๒	ปรับปรุงแท็งก์น้ำ พร้อมสร้าง	เพื่อให้ประชาชนได้รับความ สะดวกทางด้านสาธารณูปโภค	(หมู่ที่ ๗) ๒ จุด	๕๐๐,๐๐๐	-	-	๕๐๐,๐๐๐	-	ประชาชนมีน้ำกินใช้ จำนวน ๑,๔๗๖ ครัวเรือน	ประชาชนได้รับความ สะดวกทางด้านสาธารณูปโภค	กองช่าง
๑๒๓	สร้างแท็งก์น้ำ ขนาดกลาง	เพื่อให้ประชาชนได้รับความ สะดวกทางด้านสาธารณูปโภค	(หมู่ที่ ๔) (หมู่ที่ ๘) บริเวณวัดไผ่สามตำลึง	๑,๒๐๐,๐๐๐	-	-	๑,๒๐๐,๐๐๐	-	ประชาชนมีน้ำกินใช้ จำนวน ๑,๔๗๖ ครัวเรือน	ประชาชนได้รับความ สะดวกทางด้านสาธารณูปโภค	กองช่าง
๑๒๔	เจาะบ่อบาดาลพร้อมแท็งก์น้ำ	เพื่อให้ประชาชนได้รับความ สะดวกทางด้านสาธารณูปโภค	(หมู่ที่ ๒) (หมู่ที่ ๕) (หมู่ที่ ๘) บริเวณบึงเสือร้อง (หมู่ที่ ๑๑) (เจาะบ่อบาดาล)	๓,๕๐๐,๐๐๐	-	-	๓,๕๐๐,๐๐๐	-	ประชาชนมีน้ำกินใช้ จำนวน ๑,๔๗๖ ครัวเรือน	ประชาชนได้รับความ สะดวกทางด้านสาธารณูปโภค	กองช่าง
๑๒๕	ล้างท่อน้ำประปาภายในหมู่บ้าน	เพื่อให้ประชาชนได้รับความ สะดวกทางด้านสาธารณูปโภค	(หมู่ที่ ๑๐)	๕๐,๐๐๐	-	-	๕๐,๐๐๐	-	ประชาชนมีน้ำกินใช้ จำนวน ๑,๔๗๖ ครัวเรือน	ประชาชนได้รับความ สะดวกทางด้านสาธารณูปโภค	กองช่าง

			เป้าหมาย	งบประมาณและที่ผ่านมา	ตัวชี้วัด	ผลที่คาดว่าจะ	หน่วยงาน
--	--	--	----------	----------------------	-----------	---------------	----------

ที่	โครงการ	วัตถุประสงค์	(ผลผลิตของโครงการ)	๒๕๖๑	๒๕๖๒	๒๕๖๓	๒๕๖๔	๒๕๖๕	(KPI)	จะได้รับ	รับผิดชอบ
๑๒๖	เดินระบบประปาภายในหมู่บ้าน	เพื่อให้ประชาชนได้รับความสะดวกทางด้านสาธารณสุข	(หมู่ที่ ๑๑)	๑,๐๐๐,๐๐๐	-	-	๑,๐๐๐,๐๐๐	-	ประชาชนมีน้ำกินใช้ จำนวน ๑,๔๗๖ ครัวเรือน	ประชาชนได้รับความสะดวกทางด้านสาธารณสุข	กองช่าง
๑๒๗	ติดตั้งตู้น้ำหยอดเหรียญ	เพื่อให้ประชาชนมีน้ำสะอาดสำหรับดื่ม ใช้	(หมู่ที่ ๓) จำนวน ๑ จุด (หมู่ที่ ๖) จำนวน ๑ จุด	๑๗๐,๐๐๐	-	-	๑๗๐,๐๐๐	-	จำนวนประชาชนที่มีน้ำดื่มใช้เพิ่มขึ้น ๔๐๐ คน	ประชาชนมีน้ำสะอาดสำหรับดื่ม ใช้	สำนักปลัด
๑๒๘	ชุดเจาะบ่อบาดาลทดแทนบ่อดินที่ชำรุด หมู่ที่ ๘	เพื่อให้ประชาชนมีน้ำสะอาดใช้เพื่ออุปโภค-บริโภค อย่างพอเพียง	ใช้ท่อพีวีซี ชั้น ๑๓.๕ ขนาดเส้นผ่านศูนย์กลาง ๖ นิ้ว ลึก ๒๔๐ เมตร หรือจนกว่าจะได้น้ำดี ปริมาณการให้น้ำไม่น้อยกว่า ๓ ลูกบาศก์เมตร : ชั่วโมง พร้อมกลบบ่อบาดาลเดิมที่ชำรุด ขนาดเส้นผ่านศูนย์กลาง ๖ นิ้ว จำนวน ๑ บ่อ	๕๐๐,๐๐๐	-	๕๐๐,๐๐๐	๕๐๐,๐๐๐	-	ร้อยละ ๑๐๐ ของประชาชน มีน้ำสะอาด เพื่อการอุปโภค-บริโภค เพียงพอ	ร้อยละ ๑๐๐ ของประชาชน มีน้ำสะอาด เพื่อการอุปโภค-บริโภค เพียงพอ	กองช่าง
๑๒๙	วางระบบท่อเมนประปาภายในหมู่บ้าน (ชายถนน)	เพื่อให้ประชาชนได้รับความสะดวกทางด้านสาธารณสุข	(หมู่ที่ ๒) ขนาด ๑๒ นิ้ว ยาวประมาณ ๕๐๐ เมตร	-	๑๐๐,๐๐๐	๑๐๐,๐๐๐	๑๐๐,๐๐๐	๑๐๐,๐๐๐	จำนวนครัวเรือนที่ได้รับบริการด้านสาธารณสุข ๑,๔๗๖ ครัวเรือน	ประชาชนได้รับความสะดวกทางด้านสาธารณสุข	กองช่าง
๑๓๐	ปรับปรุงระบบประปาภายในหมู่บ้าน พร้อมขยายเขตน้ำประปา	เพื่อให้ประชาชนได้รับความสะดวกทางด้านสาธารณสุข	(หมู่ที่ ๑-๑๑)	-	๑๐๐,๐๐๐	๑๐๐,๐๐๐	๑๐๐,๐๐๐	๑๐๐,๐๐๐	ประชาชนมีน้ำกินใช้ จำนวน ๑,๔๗๖ ครัวเรือน	ประชาชนได้รับความสะดวกทางด้านสาธารณสุข	กองช่าง

รายละเอียดโครงการพัฒนา  
แผนพัฒนาท้องถิ่น (พ.ศ.๒๕๖๑ - ๒๕๖๕)  
องค์การบริหารส่วนตำบลไทรงาม

ก.ยุทธศาสตร์จังหวัดที่ ๒ สร้างความแข็งแกร่งระดับพื้นที่ให้สามารถรองรับการขยายตัวทางเศรษฐกิจและกระจายความเจริญ สร้างความสุขให้กับประชาชนในทุกระดับ

ข.ยุทธศาสตร์การพัฒนา ของ อปท.ในเขตจังหวัดที่ ๖ การพัฒนาด้านการบริการสาธารณะ

๖. ยุทธศาสตร์การพัฒนาด้านบริการสาธารณะ

๖.๓ แผนงานอุตสาหกรรมและการโยธา

	เป้าหมาย	งบประมาณและที่ผ่านมา	ตัวชี้วัด	ผลที่คาดว่าจะ	หน่วยงานที่รับผิดชอบ
--	----------	----------------------	-----------	---------------	----------------------

ที่	โครงการ	วัตถุประสงค์	(ผลผลิตของโครงการ)	งบประมาณและที่ผ่านมา					(KPI)	จะได้รับ	หมายเหตุ หลัก
				๒๕๖๑	๒๕๖๒	๒๕๖๓	๒๕๖๔	๒๕๖๕			
๑๓๑	ต่อเติมถนนลาดยางแอลพีลท์ติกคอนกรีต หมู่ที่ ๔	เพื่อให้ประชาชนได้รับความสะดวกด้านการคมนาคม	ต่อเติมถนนลาดยางแอลพีลท์ติกคอนกรีต จากบริเวณถนนลาดยางเดิม-เขตติดต่อ หมู่ที่ ๕ ผิวจราจรกว้าง ๔.๕๐ เมตร ระยะทางยาว ๑๓ เมตร หนา ๐.๐๕ เมตร หรือมีพื้นที่ลาดยางไม่น้อยกว่า ๕๘.๕๐ ตารางเมตร	-	๓๗,๕๐๐	๓๗,๕๐๐	-	-	ระบบการคมนาคมมีการปรับปรุงเพิ่มขึ้น ร้อยละ ๗๐	ประชาชนได้รับความสะดวกด้านการคมนาคม	กองช่าง
๑๓๒	ต่อเติมถนนลาดยางแอลพีลท์ติกคอนกรีต หมู่ที่ ๑๑	เพื่อให้ประชาชนได้รับความสะดวกด้านการคมนาคม	ต่อเติมถนนลาดยางแอลพีลท์ติกคอนกรีต จากบริเวณถนนลาดยางเดิม-บริเวณ บ้านนาวิทยุ หมู่ที่ ๑๑ ผิวจราจร กว้าง ๕ เมตร ระยะทางยาว ๑๗๐ เมตร หนา ๐.๐๕ เมตร หรือมีพื้นที่ลาดยางไม่น้อยกว่า ๘๕๐ ตารางเมตร	-	๔๙๗,๐๐๐	๔๙๗,๐๐๐	-	-	ระบบการคมนาคมมีการปรับปรุงเพิ่มขึ้น ร้อยละ ๗๐	ประชาชนได้รับความสะดวกด้านการคมนาคม	กองช่าง

ผ.๐๒

ที่	โครงการ	วัตถุประสงค์	เป้าหมาย (ผลผลิตของโครงการ)	งบประมาณและที่ผ่านมา					ตัวชี้วัด (KPI)	ผลที่คาดว่าจะได้รับ	หน่วยงานที่รับผิดชอบหลัก
				๒๕๖๑	๒๕๖๒	๒๕๖๓	๒๕๖๔	๒๕๖๕			
๑๓๓	ต่อเติมถนนลาดยางแอลพีลท์ติกคอนกรีต หมู่ที่ ๕	เพื่อให้ประชาชนได้รับความสะดวกด้านการคมนาคม	ต่อเติมถนนลาดยางแอลพีลท์ติกคอนกรีต จากบริเวณถนนลาดยางเดิม-เขตติดต่อ หมู่ที่ ๖ ผิวจราจรกว้าง ๔.๕๐ เมตร ระยะทางยาว ๑๘๕ เมตร หนา ๐.๐๕ เมตร หรือมีพื้นที่ลาดยางไม่น้อยกว่า ๘๓๒.๕๐ ตารางเมตร	-	๔๘๙,๒๐๐	๔๘๙,๒๐๐	-	-	ระบบการคมนาคมมีการปรับปรุงเพิ่มขึ้น ร้อยละ ๗๐	ประชาชนได้รับความสะดวกด้านการคมนาคม	กองช่าง
๑๓๔	ปรับปรุงผิวจราจร ถนนลาดยางแอลพีลท์ติกคอนกรีต หมู่ที่ ๔	เพื่อให้ประชาชนได้รับความสะดวกด้านการคมนาคม	ปรับปรุงผิวจราจรถนนลาดยาง แอลพีลท์ติกคอนกรีต จากบริเวณถนนลาดยางเดิม-บริเวณบ่อทุ่ง หมู่ที่ ๔ ผิวจราจรกว้าง ๔ เมตร ระยะทางยาว ๓๐๐ เมตร หนา ๐.๐๕ เมตร หรือมีพื้นที่	-	๔๙๓,๗๐๐	๔๙๓,๗๐๐	-	-	ระบบการคมนาคมมีการปรับปรุงเพิ่มขึ้น ร้อยละ ๗๐	ประชาชนได้รับความสะดวกด้านการคมนาคม	กองช่าง

			ปรับปรุงลาดยางไม่น้อยกว่า ๑,๕๐๐ ตารางเมตร								
๑๓๕	ปรับปรุงผิวจราจรถนนลาดยางแอล ฟัลท์ติกคอนกรีต หมู่ที่ ๑๐	เพื่อให้ประชาชนได้รับความ สะดวกด้านการคมนาคม	ปรับปรุงผิวจราจรถนนลาดยาง แอลฟัลท์ติกคอนกรีต จากบริเวณถนน ลาดยางเดิม-บริเวณวัดเกษราราม หมู่ที่ ๑๐ ผิวจราจรกว้าง ๕ เมตร ระยะ ทางยาว ๓๐๐ เมตร หน้า ๐.๐๕ เมตร หรือมีพื้นที่ปรับปรุงลาดยางไม่น้อยกว่า ๑,๕๐๐ ตารางเมตร	-	๔๙๓,๗๐๐	๔๙๓,๗๐๐	-	-	ระบบการคมนาคมมีการปรับปรุง เพิ่มขึ้น ร้อยละ ๗๐	ประชาชนได้รับความ สะดวกด้านการคมนาคม	กองช่าง

ผ.๐๒

ที่	โครงการ	วัตถุประสงค์	เป้าหมาย (ผลผลิตของโครงการ)	งบประมาณและที่ผ่านมา					ตัวชี้วัด (KPI)	ผลที่คาดว่าจะ จะได้รับ	หน่วยงานที่ รับผิดชอบหลัก
				๒๕๖๑	๒๕๖๒	๒๕๖๓	๒๕๖๔	๒๕๖๕			
๑๓๖	ปรับปรุงผิวจราจรถนนลาดยางแอล ฟัลท์ติกคอนกรีต หมู่ที่ ๔	เพื่อให้ประชาชนได้รับความ สะดวกด้านการคมนาคม	ปรับปรุงผิวจราจรถนนลาดยาง แอลฟัลท์ติกคอนกรีต จากหมู่ที่ ๔ สายบ้านตลาดบางไทร - บ้านต้นตาล ผิวจราจรกว้าง ๕ เมตร ระยะทางยาว ๓๐๐ เมตร หน้า ๐.๐๕ เมตร หรือมีพื้นที่ ปรับปรุงลาดยางไม่น้อยกว่า ๑,๕๐๐ ตารางเมตร	-	๔๙๓,๗๐๐	๔๙๓,๗๐๐	-	-	ระบบการคมนาคมมีการปรับปรุง เพิ่มขึ้น ร้อยละ ๗๐	ประชาชนได้รับความ สะดวกด้านการคมนาคม	กองช่าง
๑๓๗	โครงการก่อสร้างถนนลาดยาง แอลฟัลท์ติกคอนกรีต หมู่ที่ ๕	เพื่อให้ประชาชนได้รับความ สะดวกด้านการคมนาคม	โครงการก่อสร้างถนนลาดยางแอลฟัลท์ติก คอนกรีต สายบ้านต้นตาลหมู่ที่ ๕ ผิวจราจรกว้าง ๕ เมตร ระยะทางยาว ๑๘๕ เมตร หน้า ๐.๐๕ เมตร หรือ มีพื้นที่ปรับปรุงลาดยางไม่น้อยกว่า ๘๗๒.๕๐ ตารางเมตร	-	๔๗๔,๗๐๐	๔๗๔,๗๐๐	-	-	ระบบการคมนาคมมีการปรับปรุง เพิ่มขึ้น ร้อยละ ๗๐	ประชาชนได้รับความ สะดวกด้านการคมนาคม	กองช่าง
๑๓๘	โครงการก่อสร้างขยายถนนหินคลุก สายบ้านคลองบางไทร หมู่ที่ ๖	เพื่อให้ประชาชนได้รับความ สะดวกด้านการคมนาคม	โครงการขยายถนนหินคลุกสายบ้าน คลองบางไทร หมู่ที่ ๖ ผิวจราจรเดิมกว้าง ๔ เมตร ขยายเพิ่มเป็นขนาดกว้าง ๖ เมตร ระยะทางยาว ๒๖๐ เมตร หินคลุกหนา ๐.๐๒ เมตร หรือมีพื้นที่	-	๕๐๐,๐๐๐	๕๐๐,๐๐๐	-	-	ระบบการคมนาคมมีการปรับปรุง เพิ่มขึ้น ร้อยละ ๗๐	ประชาชนได้รับความ สะดวกด้านการคมนาคม	กองช่าง

			ขยายไม่น้อยกว่า ๕๒๐ ตารางเมตร								
๑๓๙	โครงการก่อสร้างถนนลาดยางแอสฟัลติกคอนกรีต หมู่ที่ ๗	เพื่อให้ประชาชนได้รับความสะดวกด้านการคมนาคม	โครงการก่อสร้างถนนลาดยางแอสฟัลติกคอนกรีต หมู่ที่ ๗ สายบ้านไผ่จรเข้ ผิวจราจรกว้าง ๔ เมตร ระยะทางยาว ๒๑๕ เมตร หนา ๐.๐๕ เมตร หรือมีพื้นที่ไม่น้อยกว่า ๘๖๐ ตารางเมตร	-	๔๗๔,๗๐๐	๔๗๔,๗๐๐	-	-	ระบบการคมนาคมมีการปรับปรุงเพิ่มขึ้น ร้อยละ ๓๐	ประชาชนได้รับความสะดวกด้านการคมนาคม	กองช่าง

ผ.๐๒

ที่	โครงการ	วัตถุประสงค์	เป้าหมาย (ผลผลิตของโครงการ)	งบประมาณและที่ผ่านมา					ตัวชี้วัด (KPI)	ผลที่คาดว่าจะได้รับ	หน่วยงานที่รับผิดชอบ
				๒๕๖๑	๒๕๖๒	๒๕๖๓	๒๕๖๔	๒๕๖๕			
๑๔๐	โครงการก่อสร้างถนนลาดยางแอสฟัลติกคอนกรีต หมู่ที่ ๘	เพื่อให้ประชาชนได้รับความสะดวกด้านการคมนาคม	โครงการก่อสร้างถนนลาดยางแอสฟัลติกคอนกรีต หมู่ที่ ๘ สายบ้านไผ่สามตำลึง กว้าง ๕ เมตร ระยะทางยาว ๑๗๐ เมตร หนา ๐.๐๕ เมตร หรือมีพื้นที่ลาดยางไม่น้อยกว่า ๘๕๐ ตารางเมตร	-	๔๗๖,๔๐๐	๔๗๖,๔๐๐	-	-	ระบบการคมนาคมมีการปรับปรุงเพิ่มขึ้น ร้อยละ ๓๐	ประชาชนได้รับความสะดวกด้านการคมนาคม	กองช่าง
๑๔๑	ปรับปรุงผิวจราจรแอสฟัลติกคอนกรีต หมู่ที่ ๑๐	เพื่อให้ประชาชนได้รับความสะดวกด้านการคมนาคม	ปรับปรุงผิวจราจรถนนลาดยางแอสฟัลติกคอนกรีต หมู่ที่ ๑๐ บ้านคลองญี่ปุ่น ผิวจราจรกว้าง ๕ เมตร ระยะทางยาว ๓๐๐ เมตร หนา ๐.๐๕ เมตร หรือมีพื้นที่ปรับปรุงลาดยางไม่น้อยกว่า ๑,๕๐๐ ตารางเมตร	-	๔๙๓,๗๐๐	๔๙๓,๗๐๐	-	-	ระบบการคมนาคมมีการปรับปรุงเพิ่มขึ้น ร้อยละ ๓๐	ประชาชนได้รับความสะดวกด้านการคมนาคม	กองช่าง
๑๔๒	โครงการก่อสร้างถนนลาดยางแอสฟัลติกคอนกรีต หมู่ที่ ๑๑	เพื่อให้ประชาชนได้รับความสะดวกด้านการคมนาคม	โครงการก่อสร้างถนนลาดยางแอสฟัลติกคอนกรีต หมู่ที่ ๑๑ สายบ้านคลองสอง ผิวจราจรกว้าง ๕ เมตร ระยะทางยาว ๒๒๐ เมตร หนา ๐.๐๕ เมตร หรือมีพื้นที่ผิวจราจรไม่น้อยกว่า ๘๘๐ ตารางเมตร	-	๔๘๒,๕๐๐	๔๘๒,๕๐๐	-	-	ระบบการคมนาคมมีการปรับปรุงเพิ่มขึ้น ร้อยละ ๓๐	ประชาชนได้รับความสะดวกด้านการคมนาคม	กองช่าง
๑๔๓	โครงการซ่อมแซมถนนหินคลุก หมู่ที่ ๒	เพื่อให้ประชาชนได้รับความสะดวกด้านการคมนาคม	โครงการซ่อมแซมถนนหินคลุก หมู่ที่ ๒ บ้านหมู่ ขนาดกว้าง ๔ เมตร ระยะทางยาว ๒,๔๐๐ เมตร หนา ๐.๑๐ เมตร หรือมีปริมาณหินคลุกไม่น้อยกว่า ๙๖๐ ลูกบาศก์เมตร	-	๔๙๙,๑๐๐	๔๙๙,๑๐๐	-	-	ระบบการคมนาคมมีการปรับปรุงเพิ่มขึ้น ร้อยละ ๓๐	ประชาชนได้รับความสะดวกด้านการคมนาคม	กองช่าง



ที่	โครงการ	วัตถุประสงค์	เป้าหมาย (ผลผลิตของโครงการ)	งบประมาณและที่ผ่านมา					ตัวชี้วัด (KPI)	ผลที่คาดว่าจะ จะได้รับ	หน่วยงานที่ รับผิดชอบหลัก
				๒๕๖๑	๒๕๖๒	๒๕๖๓	๒๕๖๔	๒๕๖๕			
๑๔๔	โครงการซ่อมแซมถนนหินคลุก หมู่ที่ ๓,๔	เพื่อให้ประชาชนได้รับความ สะดวกด้านการคมนาคม	โครงการซ่อมแซมถนนหินคลุก หมู่ที่ ๓,๔ ขนาดกว้าง ๔ เมตร ระยะทางยาว ๒,๔๐๐ เมตร หนา ๐.๑๐ เมตร หรือมีปริมาณ หินคลุกไม่น้อยกว่า ๙๖๐ ลูกบาศก์เมตร	-	๔๙๙,๑๐๐	๔๙๙,๑๐๐	-	-	ระบบการคมนาคมมีการปรับปรุง เพิ่มขึ้น ร้อยละ ๓๐	ประชาชนได้รับความ สะดวกด้านการคมนาคม	กองช่าง
๑๔๕	โครงการปรับปรุงตัดถนนหินคลุก หมู่ที่ ๕ - ๖	เพื่อให้ประชาชนได้รับความ สะดวกด้านการคมนาคม	โครงการปรับปรุงตัดถนนหินคลุก หมู่ที่ ๕-๖ บ้านคลองบางไทร บริเวณ บ้านนายวินัย ไทรทองมี ถึงบริเวณนา นายสมหมาย มณีกิจ ขนาดกว้าง ๕ เมตร ระยะทางยาว ๕๐๐ เมตร หนา ๐.๒๐ เมตร หรือมีปริมาณ หินคลุกไม่น้อยกว่า ๗๕๐ ลูกบาศก์เมตร	-	๔๙๙,๑๐๐	๔๙๙,๑๐๐	-	-	ระบบการคมนาคมมีการปรับปรุง เพิ่มขึ้น ร้อยละ ๓๐	ประชาชนได้รับความ สะดวกด้านการคมนาคม	กองช่าง

## ส่วนที่ ๔ การติดตามและประเมินผล

### ๔.๑ การติดตามและประเมินผล

ตามพระราชบัญญัติกำหนดแผนและขั้นตอนการกระจายอำนาจให้แก่องค์กรปกครองส่วนท้องถิ่น พ.ศ. ๒๕๔๒ ได้กำหนดให้องค์กรปกครองส่วนท้องถิ่น มีอำนาจและหน้าที่ในการจัดทำแผนพัฒนาท้องถิ่นของตนเอง โดยในการจัดทำแผนพัฒนาขององค์กรปกครองส่วนท้องถิ่นนั้น จะต้องดำเนินการตามระเบียบกระทรวงมหาดไทย ว่าด้วยการจัดทำแผนพัฒนาขององค์กรปกครองส่วนท้องถิ่น พ.ศ. ๒๕๔๘ และที่แก้ไขเพิ่มเติมถึง (ฉบับที่ ๓) พ.ศ. ๒๕๖๑ ทั้งนี้ แผนพัฒนาท้องถิ่นจะต้องสอดคล้องกับแผนพัฒนาจังหวัด ยุทธศาสตร์การพัฒนาขององค์กรปกครองส่วนท้องถิ่นในเขตจังหวัด แผนพัฒนาอำเภอ แผนพัฒนาตำบล แผนพัฒนาหมู่บ้านหรือแผนชุมชน อันมีลักษณะเป็นการกำหนดรายละเอียดแผนงาน ดังนั้น จึงต้องมีการกำหนดยุทธศาสตร์การพัฒนาขององค์กรปกครองส่วนท้องถิ่นในเขตจังหวัดขึ้น ตามกระบวนการพิจารณาจากประชาคมท้องถิ่นระดับจังหวัด ร่วมกับคณะกรรมการพัฒนาองค์การบริหารส่วนจังหวัด คณะกรรมการประสานแผนพัฒนาท้องถิ่นระดับจังหวัด ผู้แทนองค์กรปกครองส่วนท้องถิ่นในเขตจังหวัด ร่วมกันจัดทำ ทบทวน หรือเปลี่ยนแปลงยุทธศาสตร์การพัฒนาขององค์กรปกครองส่วนท้องถิ่นในเขตจังหวัด เพื่อให้การจัดทำแผนพัฒนาขององค์กรปกครองส่วนท้องถิ่นเกิดประสิทธิภาพ ประสิทธิผล โดยนำยุทธศาสตร์การพัฒนาขององค์กรปกครองส่วนท้องถิ่นในเขตจังหวัดไปใช้เป็นแนวทางในการจัดทำแผนพัฒนาท้องถิ่นของตนเองได้ต่อไป และเพื่อให้สามารถบูรณาการกับแผนพัฒนาจังหวัด แผนปฏิบัติราชการประจำปีของจังหวัดและตอบสนองความต้องการของประชาชนอันจะนำไปสู่การจัดทำงบประมาณ ที่มีประสิทธิภาพในท้องถิ่นได้อย่างแท้จริง เป็นเครื่องมือในการพัฒนาท้องถิ่นให้เข้มแข็ง เกิดประโยชน์สูงสุดต่อประชาชนในท้องถิ่น

ดังนั้น องค์กรปกครองส่วนท้องถิ่น จึงต้องกำหนดยุทธศาสตร์การพัฒนาขององค์กรปกครองส่วนท้องถิ่นให้สอดคล้องยุทธศาสตร์การพัฒนาขององค์กรปกครองส่วนท้องถิ่นในเขตจังหวัด เพื่อนำไปสู่การบูรณาการร่วมกัน ให้เกิดความสอดคล้องกับแผนพัฒนาจังหวัด สามารถเชื่อมโยงไปสู่แผนพัฒนากลุ่มจังหวัด แผนพัฒนาภาค แผนพัฒนาเศรษฐกิจและสังคมแห่งชาติ ฉบับที่ ๑๒ แผนยุทธศาสตร์ชาติ ๒๐ ปี ไทยแลนด์ ๔.๐ และในการจัดทำแผนพัฒนาท้องถิ่น (พ.ศ. ๒๕๖๑ - ๒๕๖๕) จะต้องมีการติดตามและติดตามและประเมินผลยุทธศาสตร์เพื่อความสอดคล้องแผนพัฒนาท้องถิ่นขององค์กรปกครองส่วนท้องถิ่น ตามระเบียบกระทรวงมหาดไทย ว่าด้วยการจัดทำแผนขององค์กรปกครองส่วนท้องถิ่น พ.ศ. ๒๕๔๘ และที่แก้ไขเพิ่มเติมถึง (ฉบับที่ ๓) พ.ศ. ๒๕๖๑ โดยคณะกรรมการติดตามและประเมินผลแผนพัฒนาท้องถิ่น จะต้องดำเนินการให้คะแนนตามเกณฑ์ที่กำหนดไว้ ซึ่งเป็นส่วนหนึ่งของการติดตามและประเมินผลแผนพัฒนา โดยดำเนินการให้แล้วเสร็จภายในหกสิบวัน นับแต่วันที่ประกาศใช้งบประมาณรายจ่าย รายละเอียดแนวทางการพิจารณาตามหนังสือกระทรวงมหาดไทย ด่วนที่สุด ที่ มท ๐๘๑๐.๓/ว ๒๙๓๑ ลงวันที่ ๑๕ พฤษภาคม ๒๕๖๒ เรื่อง ชักซ้อมแนวทางการทบทวนแผนพัฒนาท้องถิ่น (พ.ศ. ๒๕๖๑ - ๒๕๖๕) ขององค์กรปกครองส่วนท้องถิ่น ดังนี้

แนวทางการพิจารณาการติดตามและประเมินผลยุทธศาสตร์  
เพื่อความสอดคล้องแผนพัฒนาท้องถิ่นขององค์กรปกครองส่วนท้องถิ่น

ประเด็นการพิจารณา	คะแนน
๑. ข้อมูลสภาพทั่วไปและข้อมูลพื้นฐานขององค์กรปกครองส่วนท้องถิ่น	๒๐
๒. การวิเคราะห์สถานการณ์และศักยภาพ	๒๐
๓. ยุทธศาสตร์ประกอบด้วย	๖๐
๓.๑ ยุทธศาสตร์ขององค์กรปกครองส่วนท้องถิ่น	(๑๐)
๓.๒ ยุทธศาสตร์ขององค์กรปกครองส่วนท้องถิ่นในเขตจังหวัด	(๑๐)
๓.๓ ยุทธศาสตร์จังหวัด	(๑๐)
๓.๔ วิสัยทัศน์	(๕)
๓.๕ กลยุทธ์	(๕)
๓.๖ เป้าประสงค์ของแต่ละประเด็นกลยุทธ์	(๕)
๓.๗ จุดยืนทางยุทธศาสตร์	(๕)
๓.๘ แผนงาน	(๕)
๓.๙ ความเชื่อมโยงของยุทธศาสตร์ในภาพรวม	(๕)
<b>รวมคะแนน</b>	<b>๑๐๐</b>

**แนวทางเบื้องต้นในการให้คะแนนแนวทางการพิจารณาการติดตามและประเมินผลยุทธศาสตร์  
เพื่อความสอดคล้องแผนพัฒนาท้องถิ่นขององค์กรปกครองส่วนท้องถิ่น**

ประเด็นการ พิจารณา	รายละเอียดหลักเกณฑ์	คะแนน เต็ม	คะแนน ที่ได้
๑. ข้อมูลสภาพ ทั่วไป และ ข้อมูล พื้นฐานขององค์กร ปกครองส่วนท้องถิ่น	ควรประกอบด้วยข้อมูลดังนี้ (๑) ข้อมูลเกี่ยวกับด้านกายภาพ เช่น ที่ตั้งของหมู่บ้าน/ชุมชน/ตำบล ลักษณะภูมิประเทศ ลักษณะภูมิอากาศ ลักษณะของที่ดิน ลักษณะของ แหล่งน้ำ ลักษณะของป่าไม้ ฯลฯ ด้านการเมือง/การปกครอง เช่น เขต การปกครองการเลือกตั้ง ฯลฯ	๒๐ (๓)	
	(๒) ข้อมูลเกี่ยวกับด้านการเมือง/การปกครอง เช่น เขตการปกครอง การเลือกตั้ง ฯลฯ ประชากร เช่น ข้อมูลเกี่ยวกับจำนวนประชากร และ ช่วงอายุและจำนวนประชากร ฯลฯ	(๒)	
	(๓) ข้อมูลเกี่ยวกับสภาพทางสังคม เช่น การศึกษา สาธารณสุข อาชญากรรม ยาเสพติด การสังคมสงเคราะห์ ฯลฯ	(๒)	
	(๔) ข้อมูลเกี่ยวกับระบบบริการพื้นฐาน เช่น การคมนาคมขนส่ง การ ไฟฟ้า การประปา โทรศัพท์ ฯลฯ	(๒)	
	(๕) ข้อมูลเกี่ยวกับระบบเศรษฐกิจ เช่น การเกษตร การประมง การปศุ สัตว์ การบริการ การท่องเที่ยว อุตสาหกรรม การพาณิชย์/กลุ่มอาชีพ แรงงาน ฯลฯ	(๒)	
	(๖) ข้อมูลเกี่ยวกับศาสนา ประเพณี วัฒนธรรม เช่น การนับถือศาสนา ประเพณีและงานประจำปี ภูมิปัญญาท้องถิ่น ภาษาถิ่น สินค้าพื้นเมือง และของที่ระลึก ฯลฯ และอื่นๆ	(๒)	
	(๗) ข้อมูลเกี่ยวกับทรัพยากรธรรมชาติ เช่น น้ำ ป่าไม้ ภูเขา คุณภาพ ของทรัพยากรธรรมชาติ ฯลฯ	(๒)	
	(๘) การสำรวจและจัดเก็บข้อมูลเพื่อการจัดทำแผนพัฒนาท้องถิ่นหรือ การใช้ข้อมูล จปฐ.	(๒)	
	(๙) การประชุมประชาคมท้องถิ่น รูปแบบ วิธีการ และการดำเนินการ ประชุมประชาคมท้องถิ่นโดยใช้กระบวนการร่วมคิด ร่วมทำ ร่วม ตัดสินใจ ร่วมตรวจสอบ ร่วมรับประโยชน์ ร่วมแก้ไขปัญหา ปรึกษาหารือ แลกเปลี่ยนเรียนรู้ เพื่อแก้ไขปัญหาสำหรับการพัฒนา ท้องถิ่นตามอำนาจหน้าที่ขององค์กรปกครองส่วนท้องถิ่น	(๓)	

ประเด็น การพิจารณา	รายละเอียดหลักเกณฑ์	คะแนน เต็ม	คะแนน ที่ได้
๒. การวิเคราะห์ สภาพการณ์และ ศักยภาพ	<p><b>ควรประกอบด้วยข้อมูลดังนี้</b></p> <p>(๑) การวิเคราะห์ที่ครอบคลุมความเชื่อมโยง ความสอดคล้อง ยุทธศาสตร์จังหวัด ยุทธศาสตร์การพัฒนาขององค์กรปกครองส่วนท้องถิ่นในเขตจังหวัด ยุทธศาสตร์ขององค์กรปกครองส่วนท้องถิ่น นโยบายของผู้บริหารท้องถิ่น รวมถึงความเชื่อมโยงแผนยุทธศาสตร์ชาติ ๒๐ ปี แผนพัฒนาเศรษฐกิจและสังคมแห่งชาติ และ Thailand ๔.๐</p>	๒๐ (๕)	
	<p>(๒) การวิเคราะห์การใช้ผังเมืองรวมหรือผังเมืองเฉพาะและการบังคับใช้ผลของการบังคับใช้ สภาพการณ์ที่เกิดขึ้นต่อการพัฒนาท้องถิ่น</p>	(๓)	
	<p>(๓) การวิเคราะห์ทางสังคม เช่น ด้านแรงงาน การศึกษา สาธารณสุข ความยากจน อาชญากรรม ปัญหายาเสพติด เทคโนโลยี จารีตประเพณี วัฒนธรรม ภูมิปัญญาท้องถิ่น เป็นต้น</p>	(๓)	
	<p>(๔) การวิเคราะห์ทางเศรษฐกิจ ข้อมูลด้านรายได้ครัวเรือน การส่งเสริมอาชีพ กลุ่มอาชีพ กลุ่มทางสังคม การพัฒนาอาชีพและกลุ่มต่างๆ สภาพทางเศรษฐกิจและความเป็นอยู่ทั่วไป เป็นต้น</p>	(๓)	
	<p>(๕) การวิเคราะห์สิ่งแวดล้อม พื้นที่สีเขียว ธรรมชาติต่างๆ ทางภูมิศาสตร์ กระบวนการหรือสิ่งที่เกิดขึ้น การประดิษฐ์ที่มีผลต่อสิ่งแวดล้อมและการพัฒนา</p>	(๓)	
	<p>(๖) ผลการวิเคราะห์ศักยภาพเพื่อประเมินสถานการณ์การพัฒนาในปัจจุบันและโอกาสการพัฒนาในอนาคตของท้องถิ่น ด้วยเทคนิค SWOT Analysis ที่อาจส่งผลการดำเนินงานได้แก่ S-Strength(จุดแข็ง) W-Weakness (จุดอ่อน) O-Opportunity (โอกาส) และT-Threat(อุปสรรค)</p>	(๓)	
๓. ยุทธศาสตร์ ๓.๑ ยุทธศาสตร์ของ องค์กรปกครองส่วน ท้องถิ่น	<p><b>ควรประกอบด้วยข้อมูลดังนี้</b></p> <p>สอดคล้องกับสภาพสังคม เศรษฐกิจ สิ่งแวดล้อมของท้องถิ่น ประเด็นปัญหาการพัฒนาและแนวทางการพัฒนาที่สอดคล้องกับยุทธศาสตร์ขององค์กรปกครองส่วนท้องถิ่น และเชื่อมโยงหลักปรัชญาเศรษฐกิจพอเพียง ยุทธศาสตร์ชาติ ๒๐ ปี แผนพัฒนาเศรษฐกิจและสังคมแห่งชาติ และ Thailand ๔.๐</p>	๖๐ (๑๐)	
	<p>สอดคล้องและเชื่อมโยงกับสภาพสังคม เศรษฐกิจ สิ่งแวดล้อมของท้องถิ่น และยุทธศาสตร์จังหวัด และเชื่อมโยงหลักปรัชญาเศรษฐกิจพอเพียง ยุทธศาสตร์ชาติ ๒๐ ปี แผนพัฒนาเศรษฐกิจและสังคมแห่งชาติและ Thailand ๔.๐</p>	(๑๐)	
	<p>สอดคล้องกับแผนพัฒนาภูมิภาค ยุทธศาสตร์พัฒนาภาค แผนพัฒนาเศรษฐกิจและสังคมแห่งชาติ แผนการบริหารราชการแผ่นดิน นโยบาย/ยุทธศาสตร์ คสช. และนโยบายรัฐบาล หลักปรัชญาเศรษฐกิจพอเพียง ยุทธศาสตร์ชาติ ๒๐ ปี และThailand ๔.๐</p>	(๑๐)	

ประเด็นการพิจารณา	รายละเอียดหลักเกณฑ์	คะแนนเต็ม	คะแนนที่ได้
๓. ยุทธศาสตร์(ต่อ) ๓.๔ วิสัยทัศน์	วิสัยทัศน์ ซึ่งมีลักษณะแสดงสถานภาพที่องค์กรปกครองส่วนท้องถิ่นต้องการจะเป็นหรือบรรลุถึงอนาคตอย่างชัดเจน สอดคล้องกับโอกาสและศักยภาพที่เป็นลักษณะเฉพาะขององค์กรปกครองส่วนท้องถิ่นและสัมพันธ์กับโครงการพัฒนาท้องถิ่น	(๕)	
๓.๕ กลยุทธ์	แสดงให้เห็นช่องทาง วิธีการ ภารกิจหรือสิ่งที่ต้องทำตามอำนาจหน้าที่ขององค์กรปกครองส่วนท้องถิ่นที่จะนำไปสู่การบรรลุวิสัยทัศน์ หรือแสดงให้เห็นถึงความชัดเจนในสิ่งที่จะดำเนินการให้บรรลุวิสัยทัศน์นั้น	(๕)	
๓.๖ เป้าประสงค์ ของแต่ละประเด็น กลยุทธ์	เป้าประสงค์ของแต่ละประเด็นกลยุทธ์มีความสอดคล้องและสนับสนุนต่อกกลยุทธ์ที่จะเกิดขึ้นมุ่งหมายสิ่งหนึ่งสิ่งใดที่ชัดเจน	(๕)	
๓.๗ จุดยืนทาง ยุทธศาสตร์ (Positioning)	ความมุ่งมั่นอันแน่วแน่ในการวางแผนพัฒนาท้องถิ่น เพื่อให้บรรลุวิสัยทัศน์ขององค์กรปกครองส่วนท้องถิ่น ซึ่งเกิดจากศักยภาพของพื้นที่จริง ที่จะนำไปสู่ผลสำเร็จทางยุทธศาสตร์	(๕)	
๓.๘ แผนงาน	แผนงานหรือจุดมุ่งหมายเพื่อการพัฒนาในอนาคต กำหนดจุดมุ่งหมายในเรื่องใดเรื่องหนึ่งหรือแผนงานที่เกิดจากเป้าประสงค์ ตัวชี้วัด ค่าเป้าหมาย กลยุทธ์ จุดยืนทางยุทธศาสตร์ขององค์กรปกครองส่วนท้องถิ่นที่มีความชัดเจน นำไปสู่การทำโครงการพัฒนาท้องถิ่นในแผนพัฒนาท้องถิ่น โดยระบุแผนงานและความเชื่อมโยงดังกล่าว	(๕)	
๓.๙ ความเชื่อมโยง ของยุทธศาสตร์ใน ภาพรวม	ความเชื่อมโยงองค์รวมที่นำไปสู่การพัฒนาท้องถิ่นที่เกิดผลผลิต/โครงการจากแผนยุทธศาสตร์ชาติ ๒๐ ปี แผนพัฒนาเศรษฐกิจและสังคมแห่งชาติ ฉบับที่ ๑๒ Thailand ๔.๐ แผนพัฒนาภาค/แผนพัฒนากลุ่มจังหวัด /แผนพัฒนาจังหวัดยุทธศาสตร์การพัฒนาขององค์กรปกครองส่วนท้องถิ่นในเขตจังหวัด และยุทธศาสตร์ขององค์กรปกครองส่วนท้องถิ่น	(๕)	
<b>รวมคะแนน</b>		<b>๑๐๐</b>	

## ๔.๒ การติดตามประเมินผลโครงการ

ในการจัดทำแผนพัฒนาท้องถิ่น (พ.ศ. ๒๕๖๑ - ๒๕๖๕) ขององค์กรปกครองส่วนท้องถิ่น จะต้องมีการติดตามและประเมินผลโครงการขององค์กรปกครองส่วนท้องถิ่นเพื่อความสอดคล้องแผนพัฒนาท้องถิ่น ตามระเบียบกระทรวงมหาดไทย ว่าด้วยการจัดทำแผนขององค์กรปกครองส่วนท้องถิ่น พ.ศ. ๒๕๔๘ และที่แก้ไขเพิ่มเติมถึง (ฉบับที่ ๓) พ.ศ. ๒๕๖๑ โดยคณะกรรมการติดตามและประเมินผลแผนพัฒนาท้องถิ่น จะต้องดำเนินการให้คะแนนตามเกณฑ์ที่กำหนดไว้ ซึ่งเป็นส่วนหนึ่งของการติดตามและประเมินผลแผนพัฒนา โดยดำเนินการให้แล้วเสร็จภายในหกสิบวัน นับแต่วันที่ประกาศใช้งบประมาณรายจ่าย รายละเอียดแนวทางการพิจารณาตามหนังสือกระทรวงมหาดไทย ด่วนที่สุด ที่ มท ๐๘๑๐.๓/ว ๒๙๓๑ ลงวันที่ ๑๕ พฤษภาคม ๒๕๖๒ เรื่อง ชักซ้อมแนวทางการทบทวนแผนพัฒนาท้องถิ่น (พ.ศ. ๒๕๖๑ - ๒๕๖๕) ขององค์กรปกครองส่วนท้องถิ่น ดังนี้

### แนวทางการพิจารณาการติดตามและประเมินผลโครงการ เพื่อความสอดคล้องแผนพัฒนาท้องถิ่น (พ.ศ. ๒๕๖๑ - ๒๕๖๕) ขององค์กรปกครองส่วนท้องถิ่น

ประเด็นการพิจารณา	คะแนน
๑. การสรุปสถานการณ์การพิจารณา	๑๐
๒. การประเมินผลการนำแผนพัฒนาท้องถิ่นสี่ปีไปปฏิบัติในเชิงปริมาณ	๑๐
๓. การประเมินผลการนำแผนพัฒนาท้องถิ่นสี่ปีไปปฏิบัติในเชิงคุณภาพ	๑๐
๔. แผนงานและยุทธศาสตร์การการพัฒนา	๑๐
๕. โครงการพัฒนา ประกอบด้วย	๖๐
๕.๑ ความชัดเจนของชื่อโครงการ	(๕)
๕.๒ กำหนดวัตถุประสงค์สอดคล้องกับโครงการ	(๕)
๕.๓ เป้าหมาย (ผลผลิตของโครงการ) มีความชัดเจนนำไปสู่การตั้งงบประมาณได้ถูกต้อง	(๕)
๕.๔ โครงการมีความสอดคล้องกับแผนยุทธศาสตร์ชาติ ๒๐ ปี	(๕)
๕.๕ เป้าหมาย (ผลผลิตของโครงการ) มีความสอดคล้องกับแผนพัฒนาเศรษฐกิจและสังคมแห่งชาติ	(๕)
๕.๖ โครงการมีความสอดคล้องกับ Thailand ๔.๐	(๕)
๕.๗ โครงการสอดคล้องกับยุทธศาสตร์จังหวัด	(๕)
๕.๘ โครงการแก้ไขปัญหาความยากจนหรือการเสริมสร้างให้ประเทศชาติมั่งคั่ง มั่งคั่ง ยั่งยืน ภายใต้หลักปรัชญา	(๕)
๕.๙ งบประมาณ มีความสอดคล้องกับเป้าหมาย (ผลผลิตของโครงการ)	(๕)
๕.๑๐ มีการประมาณการราคาถูกต้องตามหลักวิธีการงบประมาณ	(๕)
๕.๑๑ มีการกำหนดตัวชี้วัด (KPI) และสอดคล้องกับวัตถุประสงค์และผลคาดว่าจะได้รับ	(๕)
๕.๑๒ ผลที่คาดว่าจะได้รับ สอดคล้องกับวัตถุประสงค์	(๕)
รวมคะแนน	๑๐๐

**แนวทางเบื้องต้นในการให้คะแนนแนวทางการพิจารณาการติดตามและประเมินผลโครงการ  
เพื่อความสอดคล้องแผนพัฒนาท้องถิ่น (พ.ศ. ๒๕๖๑ - ๒๕๖๕) ขององค์กรปกครองส่วนท้องถิ่น**

ประเด็นการพิจารณา	รายละเอียดหลักเกณฑ์	คะแนนเต็ม	คะแนนที่ได้
๑. การสรุปสถานการณ์การพัฒนา	เป็นการวิเคราะห์กรอบการจัดทำยุทธศาสตร์ขององค์กรปกครองส่วนท้องถิ่น (ใช้การวิเคราะห์ SWOT Analysis/Demand (Demand Analysis)/Global Demand และ Trend ปัจจุบันและสถานการณ์การเปลี่ยนแปลงที่มีผลต่อการพัฒนา อย่างน้อยต้องประกอบด้วยวิเคราะห์ศักยภาพด้านเศรษฐกิจ, ด้านสังคม, ด้านทรัพยากรธรรมชาติและสิ่งแวดล้อม)	๑๐	
๒. การประเมินผลการนำแผนพัฒนาท้องถิ่นสี่ปีไปปฏิบัติในเชิงปริมาณ	๑) การควบคุมที่มีตัวเลขต่างๆ เพื่อนำมาใช้วัดผลในเชิงปริมาณ เช่น การวัดจำนวนโครงการ กิจกรรม งานต่างๆ ก็คือผลผลิตนั่นเองว่าเป็นไปตามที่ตั้งเป้าหมายเอาไว้หรือไม่จำนวนที่ดำเนินการจริงตามที่ได้กำหนดไว้เท่าไร จำนวนที่ไม่สามารถดำเนินการได้มีจำนวนเท่าไรสามารถอธิบายได้ตามหลักประสิทธิภาพ (Efficiency) ของการพัฒนาท้องถิ่นตามอำนาจหน้าที่ที่ได้กำหนดไว้ ๒) วิเคราะห์ผลกระทบ/สิ่งที่กระทบ (Impact) โครงการที่ดำเนินการในเชิงปริมาณ (Qualitative)	๑๐	
๓. การประเมินผลการนำแผนพัฒนาท้องถิ่นสี่ปีไปปฏิบัติในเชิงคุณภาพ	๑) การประเมินประสิทธิผลของแผนพัฒนาในเชิงคุณภาพคือการนำเอาเทคนิคๆ มาใช้เพื่อวัดค่าภารกิจ โครงการ กิจกรรม งานต่างๆ ที่ดำเนินการในพื้นที่นั้นๆ ตรงต่อความต้องการของประชาชนหรือไม่และเป็นไปตามอำนาจหน้าที่หรือไม่ ประชาชนพึงพอใจหรือไม่ สิ่งของ วัสดุ ครุภัณฑ์ การดำเนินการต่างๆ มีสภาพหรือลักษณะถูกต้อง คงทน ถาวร สามารถใช้ได้ตามวัตถุประสงค์หรือไม่ ซึ่งเป็นไปตามหลักประสิทธิผล (Effectiveness) ผลการปฏิบัติราชการตามที่ได้รับงบประมาณมาดำเนินการ รวมถึงสามารถเทียบเคียงกับส่วนราชการหรือหน่วยงาน ๒) วิเคราะห์ผลกระทบ/สิ่งที่กระทบ (Impact) โครงการที่ดำเนินการในเชิงคุณภาพ (Qualitative)	๑๐	
๔. แผนงานและยุทธศาสตร์การพัฒนา	๑) วิเคราะห์แผนงาน งานที่เกิดจากด้านต่างๆ มีความสอดคล้องกับยุทธศาสตร์ขององค์กรปกครองส่วนท้องถิ่นในมิติต่างๆ จนนำไปสู่การจัดทำโครงการพัฒนาท้องถิ่นโดยใช้ SWOT Analysis/Demand (Demand Analysis)/Global Demand/Trend หรือหลักการบูรณาการ (Integration) กับองค์กรปกครองส่วนท้องถิ่น ที่มีพื้นที่ติดต่อกัน ๒) วิเคราะห์แผนงาน งาน ที่เกิดจากด้านต่างๆ ที่สอดคล้องกับการแก้ไขปัญหาความยากจน หลักปรัชชารัฐ	๑๐	



ประเด็น การพิจารณา	รายละเอียดหลักเกณฑ์	คะแนน เต็ม	คะแนน ที่ได้
<p><b>๕. โครงการพัฒนา</b> ๕.๑ ความชัดเจน ของชื่อโครงการ</p>	<p><b>ควรประกอบด้วยข้อมูลดังนี้</b> เป็นโครงการที่มีวัตถุประสงค์สนองต่อยุทธศาสตร์การพัฒนาขององค์กร ปกครองส่วนท้องถิ่นและดำเนินการเพื่อให้การพัฒนาบรรลุตามวิสัยทัศน์ ขององค์กรปกครองส่วนท้องถิ่นที่กำหนดไว้ ชื่อโครงการมีความชัดเจน มุ่งไปเรื่องใดเรื่องหนึ่ง อ่านแล้วเข้าใจได้ว่าจะพัฒนาอะไรในอนาคต</p>	<p>๖๐ (๕)</p>	
<p>๕.๒ กำหนด วัตถุประสงค์ สอดคล้องกับ โครงการ</p>	<p>มีวัตถุประสงค์ชัดเจน (clear objective) โครงการต้องกำหนด วัตถุประสงค์สอดคล้องกับความเป็นมาของโครงการ สอดคล้องกับ หลักการและเหตุผล วิธีการดำเนินงานต้องสอดคล้องกับวัตถุประสงค์ มี ความเป็นไปได้ชัดเจน มีลักษณะเฉพาะเจาะจง</p>	<p>(๕)</p>	
<p>๕.๓ เป้าหมาย (ผลผลิตของ โครงการ) มีความ ชัดเจนนำไปสู่การตั้ง งบประมาณได้ ถูกต้อง</p>	<p>สภาพที่ยากให้เกิดขึ้นในอนาคตเป็นทิศทางที่ต้องไปให้ถึงเป้าหมายต้อง ชัดเจน สามารถระบุจำนวนเท่าไร กลุ่มเป้าหมายคืออะไร มีผลผลิต อย่างไร กลุ่มเป้าหมาย พื้นที่ดำเนินงาน และระยะเวลาดำเนินงานอธิบาย ให้ชัดเจนว่าโครงการนี้จะทำที่ไหน เริ่มต้นในช่วงเวลาใดและจบลงเมื่อไร ใครคือกลุ่มเป้าหมายของโครงการ หากกลุ่มเป้าหมายมีหลายกลุ่ม ให้ บอกชัดเจนไปว่าใครคือกลุ่มเป้าหมายหลัก ใครคือกลุ่มเป้าหมายรอง</p>	<p>(๕)</p>	
<p>๕.๔ โครงการมีความ สอดคล้องกับแผน ยุทธศาสตร์ ๒๐ ปี</p>	<p>โครงการสอดคล้องกับ (๑) ความมั่นคง (๒) การสร้างความสามารถในการ แข่งขัน (๓) การพัฒนาเสริมสร้างศักยภาพคน (๔) การสร้างโอกาสความ เสมอภาคและเท่าเทียมกันทางสังคม (๕) การสร้างการเติบโตบนคุณภาพ ชีวิตที่เป็นมิตรต่อสิ่งแวดล้อม (๖) การปรับสมดุลและพัฒนาระบบการ บริหารจัดการภาครัฐ เพื่อให้เกิดความมั่นคง มั่งคั่ง ยั่งยืน</p>	<p>(๕)</p>	
<p>๕.๕ เป้าหมาย (ผลผลิตของ โครงการ) มีความ สอดคล้องกับ แผนพัฒนาเศรษฐกิจ และสังคมแห่งชาติ</p>	<p>โครงการมีความสอดคล้องแผนพัฒนาเศรษฐกิจและสังคมแห่งชาติฉบับที่ ๑๒ โดย (๑) ยึดหลักปรัชญาเศรษฐกิจพอเพียง (๒) ยึดคนเป็นศูนย์กลาง พัฒนา (๓) ยึดวิสัยทัศน์ภายใต้ยุทธศาสตร์ชาติ ๒๐ ปี (๔) ยึดเป้าหมาย อนาคตประเทศไทย ๒๕๗๙ (๕) ยึดหลักการนำไปสู่ปฏิบัติให้เกิดผล สัมฤทธิ์อย่างจริงจังใน ๕ ปีที่ต่อยอดไปสู่ผลสัมฤทธิ์ที่เป็นเป้าหมายระยะ ยาว ภายใต้แนวทางการพัฒนา (๑) การยกระดับศักยภาพการแข่งขันและ การหลุดพ้นกับดักรายได้ปานกลางสู่รายได้สูง (๒) การพัฒนาศักยภาพคน ตามช่วงวัยและการปฏิรูประบบเพื่อสร้างสังคมสูงวัยอย่างมีคุณภาพ (๓) การลดความเหลื่อมล้ำทางสังคม (๔) การรองรับการเชื่อมโยงภูมิภาคและ ความเป็นเมือง (๕) การสร้างความเจริญเติบโตทางเศรษฐกิจและสังคม อย่างยั่งยืนกับสิ่งแวดล้อม (๖) การบริหารราชการแผ่นดินที่มี ประสิทธิภาพ</p>	<p>(๕)</p>	

ประเด็น การพิจารณา	รายละเอียดหลักเกณฑ์	คะแนน เต็ม	คะแนน ที่ได้
๕.๖ โครงการมีความ สอดคล้องกับ Thailand ๔.๐	โครงการมีลักษณะหรือสอดคล้องกับการปรับเปลี่ยนโครงสร้างเศรษฐกิจ ไปสู่ Value-Based Economy หรือเศรษฐกิจที่ขับเคลื่อนด้วยนวัตกรรม ทำน้อย ได้มาก เช่น (๑) เปลี่ยนจากการผลิตสินค้า โภคภัณฑ์ไปสู่สินค้า เชิงนวัตกรรม (๒) เปลี่ยนจากการขับเคลื่อนประเทศด้วย ภาคอุตสาหกรรม ไปสู่การขับเคลื่อนด้วยเทคโนโลยี ความคิดสร้างสรรค์ และนวัตกรรม (๓) เปลี่ยนจากการเน้นภาคการผลิตสินค้าไปสู่การเน้น ภาคบริการมากขึ้น รวมถึงโครงการที่เติมเต็มด้วยวิทยาการ ความคิด สร้างสรรค์ นวัตกรรม วิทยาศาสตร์ เทคโนโลยี และการวิจัยและพัฒนา แล้วต่อยอดความได้เปรียบเชิงเปรียบเทียบ เช่น ด้านการเกษตร เทคโนโลยีชีวภาพ สาธารณสุข วัฒนธรรม ฯลฯ	(๕)	
๕.๗ โครงการ สอดคล้องกับ ยุทธศาสตร์จังหวัด	โครงการพัฒนาท้องถิ่นมีความสอดคล้องกับห่วงโซ่เวลาของแผน พัฒนาจังหวัดที่ได้กำเนิดขึ้น เพื่อขับเคลื่อนการพัฒนาท้องถิ่นเสมือน หนึ่งการขับเคลื่อนการพัฒนาจังหวัด ซึ่งไม่สามารถแยกส่วนใดส่วนหนึ่ง ออกจากกันได้ นอกจากนี้โครงการพัฒนาท้องถิ่นต้องเป็นโครงการ เชื่อมต่อหรือเดินทางไปด้วยกันกับยุทธศาสตร์จังหวัดที่ได้กำหนดขึ้นเป็น ปัจจุบัน	(๕)	
๕.๘ โครงการแก้ไข ปัญหาความยากจน หรือการเสริมสร้างให้ ประเทศชาติมั่นคง มั่งคั่ง ยั่งยืน ภายใต้ หลักประชารัฐ	เป็นโครงการที่ดำเนินการภายใต้พื้นฐานความพอเพียงที่ประชาชน ดำเนินการเองหรือร่วมดำเนินการ เป็นโครงการต่อยอดและขยายได้ เป็น โครงการที่ประชาชนต้องการเพื่อให้เกิดความยั่งยืน ซึ่งมีลักษณะที่จะให้ ท้องถิ่นมีความมั่นคง มั่งคั่ง ยั่งยืน เป็นท้องถิ่นที่พัฒนาแล้วด้วยการ พัฒนาปรัชญาเศรษฐกิจพอเพียง	(๕)	
๕.๙ งบประมาณมี ความสอดคล้องกับ เป้าหมาย(ผลผลิต ของโครงการ)	งบประมาณโครงการพัฒนาจะต้องคำนึงถึงหลักสำคัญ ๕ ประการในการ จัดทำโครงการได้แก่ (๑) ความประหยัด (Economy) (๒) ความมี ประสิทธิภาพ (Efficiency) (๓) ความมีประสิทธิภาพ (Effectiveness) (๔) ความยุติธรรม (Equity) (๕) ความโปร่งใส (Transparency)	(๕)	
๕.๑๐ มีการประมาณ การราคาถูกต้องตาม หลักวิธีการ งบประมาณ	การประมาณราคาเพื่อการพัฒนาต้องให้สอดคล้องกับโครงการถูกต้อง ตามหลักวิชาการทางช่าง หลักของราคากลาง ราคากลางท้องถิ่น มีความ โปร่งใสในการกำหนดราคาและตรวจสอบในเชิงประจักษ์	(๕)	

ประเด็น การพิจารณา	รายละเอียดหลักเกณฑ์	คะแนน เต็ม	คะแนน ที่ได้
๕.๑๑ มีการกำหนดตัวชี้วัด (KPI) และสอดคล้องกับวัตถุประสงค์และผลที่คาดว่าจะได้รับ	มีการกำหนดตัวชี้วัดผลงาน (Key Performancy Indicator : KPI) ที่ สามารถ วัดได้ (measurable) ใช้บอกประสิทธิผล (effectiveness) ใช้บอกประสิทธิภาพ (efficiency) ได้ เช่น การกำหนดความพึงพอใจ การกำหนดร้อยละ การกำหนดอันเกิดจากผลของวัตถุประสงค์ที่เกิดขึ้นที่ได้รับ (การคาดการณ์ คาดว่าจะได้รับ)	(๕)	
๕.๑๒ ผลที่คาดว่าจะได้รับสอดคล้องกับวัตถุประสงค์	ผลที่ได้รับเป็นสิ่งที่เกิดขึ้นได้จริงจากการดำเนินการตามโครงการพัฒนาซึ่งสอดคล้องกับวัตถุประสงค์ที่ตั้งไว้ การได้ผลหรือผลที่เกิดขึ้นจะต้องเท่ากับวัตถุประสงค์หรือมากกว่าวัตถุประสงค์ ซึ่งการเขียนวัตถุประสงค์ควรคำนึงถึง (๑) ความเป็นไปได้และมีความเฉพาะเจาะจง ในการดำเนินงานตามโครงการ (๒) วัดและประเมินผลระดับของความสำเร็จได้ (๓) ระบุสิ่งที่ต้องการดำเนินงานอย่างชัดเจนและเฉพาะเจาะจงมากที่สุดและสามารถปฏิบัติได้ (๔) เป็นเหตุเป็นผล สอดคล้องกับความเป็นจริง (๕) ส่งผลต่อการบ่งบอกเวลาได้	(๕)	
<b>รวมคะแนน</b>		<b>๑๐๐</b>	

#### ๔.๓ สรุปผลการพัฒนาท้องถิ่น

ตามที่องค์การบริหารส่วนตำบลไทรงาม ได้ดำเนินการจัดทำแผนพัฒนาท้องถิ่น (พ.ศ. ๒๕๖๑ – ๒๕๖๕) ขององค์กรปกครองส่วนท้องถิ่น ก็เพื่อใช้เป็นเครื่องมือในการพัฒนา เป็นแนวทางในการบริหารพัฒนาท้องถิ่นให้บรรลุตามวัตถุประสงค์และเป้าหมาย เกิดประสิทธิภาพประสิทธิผลสูงสุดในการแก้ไขปัญหาให้กับประชาชน ก่อให้เกิดประโยชน์และสามารถตอบสนองความต้องการพัฒนาของประชาชน โดยพิจารณาบรรจุโครงการในงบประมาณรายจ่ายประจำปี งบประมาณรายจ่ายเพิ่มเติม และงบประมาณจากเงินสะสม โดยจะต้องมีการติดตามและประเมินผลแผนพัฒนาตามระเบียบกระทรวงมหาดไทย ว่าด้วยการจัดทำแผนพัฒนาขององค์กรปกครองส่วนท้องถิ่น พ.ศ. ๒๕๔๘ และที่แก้ไขเพิ่มเติมถึง (ฉบับที่ ๓) พ.ศ. ๒๕๖๑ เป็นการสรุปผลในภาพรวมของท้องถิ่น เป็นการติดตามผลการนำยุทธศาสตร์ขององค์กรปกครองส่วนท้องถิ่น ว่าเกิดผลทั้งในเชิงปริมาณและเชิงคุณภาพ อย่างไร ซึ่งสามารถวัดผลได้ทั้งเชิงสถิติต่างๆ ตาราง กราฟ และการพรรณนา ดังนี้

##### (๑) การวัดผลในเชิงปริมาณและเชิงคุณภาพ

(๑.๑) การวัดผลในเชิงปริมาณ (Quantity) โดยเครื่องมือที่ใช้ในการติดตามและประเมินผลในเชิงปริมาณ มีดังนี้

แบบที่ ๑ การกำกับการจัดทำแผนยุทธศาสตร์ขององค์กรปกครองส่วนท้องถิ่น

แบบที่ ๒ แบบติดตามผลการดำเนินงานขององค์กรปกครองส่วนท้องถิ่น

แบบที่ ๓/๑ แบบประเมินผลการดำเนินงานตามยุทธศาสตร์

##### (๑.๒) การวัดผลในเชิงคุณภาพ (Quality)

การจัดผลเชิงคุณภาพ ใช้การสำรวจความพึงพอใจในการวัดผลเชิงคุณภาพโดยภาพรวม โดยได้มีการประเมินความพึงพอใจ ซึ่งการประเมินความพึงพอใจทำให้ทราบถึงผลเชิงคุณภาพในการดำเนินงานขององค์การบริหารส่วนตำบลในภาพรวมโดยเครื่องมือที่ใช้ในการประเมินความพึงพอใจ มีดังนี้

แบบที่ ๓/๒ แบบประเมินความพึงพอใจต่อผลการดำเนินงานขององค์กรปกครองส่วน  
ท้องถิ่น

แบบที่ ๓/๓ แบบประเมินความพึงพอใจของประชาชนที่มีต่อการให้บริการ

#### ๔.๔ ข้อเสนอแนะในการจัดทำแผนพัฒนาท้องถิ่นในอนาคต

##### ๔.๔.๑ ผลกระทบนำไปสู่ออนาคต

๑. เกิดการพัฒนาที่ล่าช้า เพราะการดำเนินงานต่างๆขององค์กรปกครองส่วนท้องถิ่น  
ต้องผ่านกระบวนการหลายขั้นตอน

๒. ประชาชนอาจเกิดความเบื่อหน่ายกับกระบวนการจัดทำแผนที่มีความยุ่งยาก

๓. ปัญหาอาจจะไม่ได้แก้ไขอย่างตรงจุดเพราะข้อจำกัดของระเบียบกฎหมายที่ทำให้ยาก  
และบางเรื่องอาจทำไม่ได้เลย

##### ๔.๔.๒ ข้อสังเกต ข้อเสนอแนะ ผลจากการพัฒนา

๑. การจัดทำแผนพัฒนาท้องถิ่นควรพิจารณาใช้แผนยุทธศาสตร์การพัฒนามาเป็นกรอบ  
ในการจัดทำแผนพัฒนาท้องถิ่น ๒๕๖๑ - ๒๕๖๕ และให้มีความสอดคล้องกัน

๒. การจัดทำแผนพัฒนาท้องถิ่นควรพิจารณางบประมาณและคำนึงถึงสถานะทางการ  
คลังในการพิจารณาโครงการ/กิจกรรม

๓. ควรเร่งรัดให้มีการดำเนินโครงการ/กิจกรรม ที่ตั้งในข้อบัญญัติงบประมาณรายจ่ายให้  
สามารถดำเนินการได้ในปีงบประมาณนั้น

๔. ควรพิจารณาตั้งงบประมาณให้เพียงพอและเหมาะสมกับภารกิจแต่ละด้านที่จะ  
ดำเนินการ



**ประกาศองค์การบริหารส่วนตำบลไทรงาม**  
**เรื่อง ประกาศใช้แผนพัฒนาท้องถิ่น (พ.ศ.๒๕๖๑-๒๕๖๕)**

ระเบียบกระทรวงมหาดไทยว่าด้วยการจัดทำแผนพัฒนาขององค์กรปกครองส่วนท้องถิ่น พ.ศ. ๒๕๔๘ และแก้ไขเพิ่มเติม (ฉบับที่ ๓) พ.ศ.๒๕๖๑ ข้อ ๕ ข้อ ๑๗ ข้อ ๒๔ และข้อ ๒๕ หนังสือกระทรวงมหาดไทย ด่วนที่สุด ที่ มท ๐๘๑๐.๓/ว๖๐๔๖ ลงวันที่ ๑๙ ตุลาคม ๒๕๖๑ และหนังสือกระทรวงมหาดไทย ด่วนที่สุด ที่ มท ๐๘๑๐.๓/ว๒๙๓๑ ลงวันที่ ๑๕ พฤษภาคม ๒๕๖๒ กำหนดให้องค์กรปกครองส่วนท้องถิ่นทบทวนแผนพัฒนาท้องถิ่น (พ.ศ.๒๕๖๑ - ๒๕๖๔ )

เพื่อให้การปฏิบัติงานตามอำนาจหน้าที่ขององค์การบริหารส่วนตำบลไทรงาม เป็นไปเพื่อประโยชน์สุขของประชาชน โดยใช้วิธีบริหารกิจการบ้านเมืองที่ดี และได้คำนึงถึงการมีส่วนร่วมของประชาชนในการจัดทำแผนพัฒนาองค์การบริหารส่วนตำบลไทรงาม จึงได้ทบทวนแผนพัฒนาท้องถิ่น (พ.ศ.๒๕๖๑ - ๒๕๖๔ ) เป็นแผนพัฒนาท้องถิ่น (พ.ศ.๒๕๖๑-๒๕๖๕) เสร็จเรียบร้อยแล้ว และเป็นไปตามกระบวนการที่กำหนดไว้ทุกประการ

องค์การบริหารส่วนตำบลไทรงาม จะใช้แผนพัฒนาท้องถิ่น (พ.ศ.๒๕๖๑-๒๕๖๕) เป็นกรอบในการจัดทำงบประมาณรายจ่ายประจำปี งบประมาณรายจ่ายเพิ่มเติม งบประมาณจากเงินสะสม งบประมาณตามแผนความต้องการของงบลงทุน เพื่อการพัฒนาองค์การบริหารส่วนตำบลไทรงาม เงินอุดหนุนเฉพาะกิจ และงบประมาณเงินอุดหนุนให้แก่หน่วยงานอื่น รวมทั้งวางแนวทางเพื่อให้มีการปฏิบัติให้บรรลุวัตถุประสงค์ตามโครงการที่กำหนดไว้ในแผนพัฒนาท้องถิ่น (พ.ศ.๒๕๖๑-๒๕๖๕)

จึงประกาศให้ทราบโดยทั่วกัน

ประกาศ ณ วันที่ ๑๓ มิถุนายน พ.ศ. ๒๕๖๒

(นายธงชัย อานาจิกร)

ปลัดองค์การบริหารส่วนตำบลไทรงาม ปฏิบัติหน้าที่แทน  
นายกองค์การบริหารส่วนตำบลไทรงาม